朝鮮日報

七日夕刊八面

發行人 申錫雨 編輯人 朝光烈 印刷人 朴昌根

京城府堅志洞壹壹番地 發行所 朝鮮日報社

代表番號 光(化門)二三〇〇番

社說

다시 水利組合에 對하야
—現實을 無視하는 武斷策—

一

水利組合問題는 目前重大問題의 하나이다 批評의 붓이 노이기도 前에 依然한 消息이 뒤를 이어 들어온다 水組事業은 土地를 改良하야 그 農產力을 向上케 하고 米穀의 生產을 增殖케 하는 것이니 그만큼의 社會의 富力을 增進하는 點에서 原則으로서 누구나 贊成할 바이다 그러나 그 進行의 途程에서 만흔 弊端이 생기나고 딸어서 生長되어야 할 農民과 地主가 무더이로 襲類 沒落을 당하게 되니 여기에 水組에 對한 非難 訴願 抗爭 等이 物情騷然한 感이 잇도록 朝鮮 現下의 重大問題로 되는 것이다 그래서 水組에 對한 非議와 或은 그의 一時中止의 論은 무슨 民衆追隨의 俗論이 아니오 實로 現下 朝鮮의 한 時急한 要求로 되는 것이다

二

水組事業이 非難되는 理由에 關하야 前日 本欄에서 列擧하엿든 바를 이에 다시 되푸리하지 안는다 設計의 杜撰 創立費過大 超價 利子의 高率 國庫補助의 僅少 組合技術者의 缺乏 不正心理의 發動 人件費過多 人民負擔力의 無視의 强制創立 等等이다 지난달 二十四日 黃海道 信川水組事務所는 同組合區內에 잇는 朴氏一族의 先祖의 墳墓를 함부로 破壞한 外닭에 先祖崇敬의 觀念이 구든 同朴氏一族의 大擧襲擊을 바든 것 가튼 것은 무슨 일에나마 구설치는 一例로서 重要한 一挿話이려니와 平北 龍川의 三橋水組에서 某請負業者가 水組工事 進行中에 同隧道設計直徑 四尺五寸자리를 겨우 三尺三寸으로 한 것을 筆頭로 種種의 誤錯 不正이 잇서서 세번재 工事를 곤처 시작하여 農耕期에 必要한 給水를 約一個月間 늣게 한 것도 重要한 一例이오 이러한 事態이외 修繕工費의 激增을 근심하야 水稅不納同盟을 일으키게 되 同組合地主 二十一名 四萬二千九百餘坪의 土地를 滯納處分으로 斷然差押 公賣케 하야 一大紛糾를 자어낸 것은 그 紛糾의 動態過程을 가장 잘 表示한 하나이다 이와 가튼 것은 設計의 杜撰보담도 차라리 不正事件의 潛在를 因함이나 그 處置의 全途程은 全然 武斷的인 擧動이다

三

昨今의 問題는 平壤方面의 美林 望日 平安等 各水組와 鳳山의 於之屯水組에 集中되어 잇다 美林水組의 例에서는 一段步의 水稅 一年에 十三圓五十錢의 高額이어서 昨今의 暴落된 米穀으로서는 到底히 土地의 收入으로 水稅조차 치를 수 업는 形便이오 於之屯水組 黃州郡의 部分으로 보건대 低劣한 土地임으로 一段步의 水稅 八圓九十三錢이로며 豊作을 表準으로 하는 土地의 收入 租三石의 半分 一石五斗의 收入으로는 이를 지르고 僅少한 餘裕밧게 업서 種子 肥料 其他 租稅 公課等을 負擔할 수 업다는 것이니 이러한 條件 미테 於之屯에는 設置反對運動이 잇고 美林 望日等에는 水稅延納의 運動이 잇서 前後 數千의 地主가 地方官廳에 陳情하고 婦女子는 放聲大哭하는 慘狀을 보게 된 것이다 이와 가티 延納運動을 不許하고 地主의 土地를 大擧差押키로 하야 前後 數千의 地主 三十餘萬坪의 土地를 公賣에 부치게 되것이니 이는 다만 米價暴落에 因한 一時의 現象이라기보담 慢性的으로 되어가는 朝鮮의 經濟狀態에 잇서 實로 말을 左右로 할 性質의 것이 아니다 여기에 徵收치 안키를 例로서 하는 開畓第一年의 水稅까지 徵收키로 되어 더군다나의 紛糾 抗爭에 닥드린 것이다

四

前述한 各種의 誤錯 不正은 元來 擬正되어야 하려니와 日本의 產米는 지금 過剩狀態이오 그러나 海外의 輸出으로써 米價를 昂騰케 할 길도 업스며 그 實에 잇서 大多數의 朝鮮農民의 沒落을 재촉하는 外에 아주 解決의 方법이 업는 水組事業은 互額의 補助로서 國家的 補償의 힘이 確立될 수 업는 以上 차라리 一時中止할만 갓지 못할 것이다 反對鎭出에 不計하고 總事業費 二千萬圓으로 五十餘處의 水組新設한다는 것은 이 確兩한 自信이 잇는가? 글세라도 오죽 急速한 沒落過程을 朝鮮의 中小地主들과 一般農民에게 재촉하야 그의 階級的 尖銳化에서 重大한 歷史的 興味를 가지려 함인가?

中山陵에參拜하야 奬誓式을擧行
總理墓前에서五百餘名이
國民會議 成立手續一切終了

【南京六日發電通】國民會議代表議員及中央執監委員五百餘名은六日朝八時雨中에中山陵에參拜하야蔣介石氏가故孫總理의遺詔를朗讀하고其他儀式이잇슨後總理墓前에서全員이一齊히右手를擧하야國民會議代表로서의奬誓式을擧行하고此로써國民會議成立의手續을一切終了하얏다會議는本舞臺에入하야午前十時부터豫備會議를開할豫定이다

首席團九名選擧
第一次豫備會議에서

【南京六日發電通】國民會議第一次豫備會議는六日午前十時開會全國代表四百六十二名黨部及國民政府로부터三十九名合計五百一名이出席하야于右仁氏假議長으로會議를開하고首席團의選擧를行한結果黨部로부터于右仁、國民政府로부터張學良、全國代表로부터張繼、戴天仇、吳鐵城、鄒作民、林植夫、陳立夫、劉純一의九名이當選되얏다

陳濟棠氏 舊部下를召集

【香港五日發電通】陳濟棠氏는李濟琛氏의舊部將等에討蔣의檄을飛하야廣東省內에散在한舊部下의召集에着手하얏다一萬以上의武裝한兵力을모흘模樣이다

軍政府組織決議
廣東領袖會議에서

【香港六日發電通】五日開會의廣東領袖會議에서軍政府를組織하기로決定하고目下當地에在한反蔣派巨頭汪精衛陳公博許崇智氏等을迎接하려고鄧澤如氏가使者로서來香하얏다

新地租法案 英下院通過
五十九票의差로

【倫敦六日發電通】英國下院은政府提出의新地租法案에對하야四日부터六日外지盛히論議를職하야왓는데保守黨必死의攻擊에도不拘하고六日夜探決의結果自由黨側의政府支持에依하야二八九票對二三〇票로政府原案대로可決되얏다右案은地價가該土地의耕作價値를超過한時此에對하야評價一磅마다一片의新稅를賦課하야土地의資本的利用에基하는社會的不正義地增大를防止하고衆하야地價의下落을促하야實際의土地使用者의便益을增할것을目的으로하는것으로其通過는勞働黨內閣의一大勝利라고評하고잇다

王正廷氏와 秘密裡에會見
六日重光代理公使가
王氏回答을保留

【南京六日發電通】重光代理公使는六日午前十一時秘密裡에王正廷氏를訪問하고一時間餘에亘하야會見하얏는바會見內容은먼저重光代理公使로부터新方針에基한法權問題에對한日本의態度를說明하고具體的交涉에入할準備잇는旨를提言한바此에對하야王正廷氏는法權問題에對한中國側의態度는이미決定하고잇다日本側의提議는相當히考慮를要하는것이잇고且『데리켓트』한重要點이多大히잇다고回答을保留하얏다그리고重光代理公使는八日外지當地에滯在할豫定이다

勞農政府上海 代表機關設置
舊總領事館跡에

【上海特信】一九二七年露中國交斷絕以來獨逸總領事館에委任保管中이든當地外든、부리치엽히잇는露西亞總領事館은오랫동안主人업는露空館으로閑却되여잇섯든것인데先日쏘베트政府에引渡되여修理를始作하엿다、아마에는『쏘유스』事務所로使用될모양이라고觀測된다

『메』氏召還
哈爾賓露總領事

【哈爾賓六日發電通】莫斯科政府는中國政局의進展에伴하야急遽哈爾賓總領事『메리니코프』氏를召還하얏는바更히東鐵及在滿各機關幹部의五割를更迭할意向으로右는露西亞의對滿蒙政策刷新의前提로보이고잇다

東鐵問題의將來
解決은容易치안어
中國專門委員英市로出發

【哈爾賓五日發電通】來哈中의南京政府亞細亞局長胡成錦氏一行은中露會議의專門委員으로서六日莫斯科에向하겟는바東鐵問題를中心으로하야中露交涉에對하야露西亞側에서는交涉이延長되면그만큼成功의可能性이充分히잇다東鐵問題의日、中、露의國際關係에鑑하야이解決이容易치안타는見解를有하야日本을어리고잇다그리고會議는相當히長期에亘할것으로보인다

폼피리大僧正死去

【羅馬五日發電報聯合】『벤트리』의大僧正으로서羅馬法王의代理主教인『바시리오、폼피리』氏는本日死去하얏다享年六十八歲그런데神聖選擧團을招集하고新『카-지날』의任命을行할豫定이다

廣東代表에게 資格取消를通電
廣東各會聯合에서

【香港六日發電通】廣東各會聯合은昨五日、五、五記念大會를開催하얏는바目下南京의國民會議에參加하고잇는廣東選出代表에게左의通電을發하얏다
蔣介石氏의暴力下에國民會議를開하야도無益이다各會代表가일부러參加함은虎穴에入함과同하고畢竟李濟琛胡漢民氏와同樣으로自由를失함에至할것이다本大會는革命의策源地인廣東의歷史를保持하고諸君의名譽를把持하기爲하야暫時諸君의代表資格을取消하고右會議의모든決議를無效로함

湖南의何健氏 南京에發向

【漢口六日發電通】國民會議出席코자對中央態度曖昧를傳하든湖西省首席何健氏는五日夜突然漢口에來하야國民會議에出席키爲하야六日未明飛行機로南京에向하얏다

西班牙革命의過程(七)
不安에終始한革命前의一個年

東京 邊成烈

峻烈한彈壓의威力에依하야 겨우少康을保持하여오든 西班牙政局은 리베라將軍의失脚과同時에 다시收拾치못할混亂狀態에빠지게되엿다 學生騷動으로總罷業 共產主義者大會로軍隊의叛亂을일으키는等 베렝갈將軍의治下에잇는西班牙는 極度의不安에包圍되엿다 全國에深溢한革命熱을 極度로煽動하기는昨年九月二十八日 매드릿드鬪牛場에열린 共產主義者全國大會엿다 大會에모힌者無慮二萬餘名에達하는盛況이엇는데大會席上에서 알칼나·싸모라氏는『西班牙皇帝는速히退位하라』絕叫하고 八十에禪讓에達하기外지 共和主義를爲하야 終始一貫의奮鬪를하여온카-르레쓰博士는『極度로腐敗한 王朝의治下에잇는個人勢力의擊書을 除去하라』고 力說하엿다 十一月에가서는 建築職工의示威運動에發端하야 매드릿드에

總罷業이 決行되니 全西班牙國都도 戒嚴令下에잇는暗黑街가되고말엇다 十二月에는東北部地方 하카市의守備隊를中心으로叛亂이勃發하니 大西洋橫斷으로有名한 西班牙의國民的英雄라몬·후랑코少佐는 愛機에搭乘하야 매드릿드上空에서『西班牙兵士에게告하노라』라는檄文을撒布하며 民衆을煽動하엿다 베렝갈內閣도 輿論의大勢에聽從하야 今年二月八日에 西班牙國會의總選擧를 三月一日을期하야 斷行하겟다는 趣旨의法令을發布하엿스나 社會主義者가먼저選擧參加를拒絕하고 이에딸아서自由黨의로마노네쓰伯爵 카라로니아帝政派의 딱렌시스코、캄보氏等도憲法會議를招集하기를主張하고總選擧에는反對하니 二月十四日에베렝갈首相도하는수업시內閣을내여던지게되고 그다음에생긴것이 호앙、아쓰날提督을首班으로한帝政派의聯立內閣이다

이政變에

가장苦人의注意를끈것은알뽄소十三世가自由黨領袖로別醫望이拔群한政治家산체스、게라氏에게組閣을依賴한事實이라하겟다 게라氏로말하면 앨렌시아叛亂의黑幕이라하야一千九百二十九年一月 후렌스、후、끄알른密會에拘禁되엿다가 겨우國外에亡命外지한사람인데 리베라將軍의失脚과同時昨年二月二十八日에放赦로 玉座를中心으로한宮廷陰謀를痛烈히攻擊하야『獨裁政治八年間의 施政은慘酷의一語에盡한다 吾人은獨裁制의責任을糾彈하지안흐면아니될것이오 同時에王冠이憲法上無責任한地位에잇는것이共和主義가橫行하는 原因이니 無責任한王冠의存續은 今後도許容치못할바이다』하엿다 매드릿드王宮의一室에서

이放送을

듯고잇든王의側近者中에서엇던이가王에게다음과가티말하엿다
『이演說로王家가 넘어지기外지는아니하엿스나 얼마쯤기우러진것만은事實입니다』
그런데도何必그사람에게組閣을依賴하엿스니 엇지뜻과가티되기를바라리오 王宮에伺候한『게라』는
『西班牙가 그냥帝政을繼續할는지 或은共和制를採用할는지를決定할憲法會議를 召集하야그決定을볼때外지 王位를一時停止함이엇떠할는지요』하고奏請하엿다 그러고게라氏는王宮을退出하는길로 곳刑務所에가서 十二月革命運動으로投獄되고말엇다알칼라、싸모라氏며 其他共和派領袖에게入閣을慫慂하엿든 皇帝도 이게라의말에는놀낫던지『王位는 余의任意대로廢止되는것이아니라』하고結局은아쓰날提督으로 內閣을組織하게하엿다 二月二十九日

新內閣은

施政方針을公表함과 地方自治體의 選擧施行을第一階段으로하엿스나 暴動과叛亂을엇지외彈壓으로 겨우눌너오던알뽄소十三世의覇氣도 이選擧로 맘미암아最後를告하고말엇다

쎌뽄王家沒落의悲詩

華麗를 一世에자랑하든 西班牙王宮도 全國을席捲하는共和革命의 暴風雨압헤는 견딜길이업서只今은 主人도업는殿墟가되고말엇다 悲愴한空氣가 가득찬王宮內의一室、病席에누은皇太子와아직나어린아씨들、왕、왕후스숭夫人과數名의 女官、十二名의親兵隊外에

忠義一徹

한老侍僕들의넘치는마음을다한護衛中에서 感情을억지로참고잇는西班牙皇后빅토리아、유-커니아陛下의 몸안에안겨잇서도 王宮박게서몰녀단니는暴徒와 묽은帽子에 묽은旗를 내저으며 하늘고『門열나』고 高喊하는群衆이눈아래보이게되니 佛蘭西大革命의悲劇을回想케하는凄慘한光景이엿다 春宵一夜를 恐怖와不安가운데서밝히게된 皇后의心中이야엇더하엿슬가? 舞臺는밧귀여地中海에面한 카-타헤나의埠頭에옴겻다 아츰네時라하면市中은아직깁흔잠에고요히 잠겻슬때다 젓家의自動車가 소리업시이港口에到着하야 곳海軍工廠안으로드러갓스니 이一行이곳退帝알뽄소十三世를 國外로보내려고 七時間前에革命의國都매드릿드를떠난一行이엿다

近近日本에亡命
失意의馮、閻兩氏
◇……今番은確定的

【上海特派員洪陽明特信】消息에依하면、昨年末以來大連郊外星浦의別邸에잇는閻錫山氏는一切訪問客을避하고悠悠自適한生活을繼續하고잇는데最近日本으로부터同氏部下要人이來到하야日本行의準備를하고잇는中五月上旬頃出發할터이라하며渡日後는神戶市外에某封家岸本兼太郎邸에滯在할豫定으로約束되엿다하며現在山西省汾陽에서衛隊一大隊의保護下에잇는馮玉祥氏도遊露遊獨說이잇섯스나最近그部下過之翰氏를太原에派하야關係各方面과協議하는것을보건대亦是渡日할豫定으로觀測된다、또한馮氏의外遊에對하야는張學良氏도그安全을保證하는同時에個人의資格으로旅費二十萬圓을贈할터이라고하엿스며山西各將領도亦是馮氏의外遊를希望한다함으로國民會議의盛大한饗宴을가로흘기며憔然히떠나가는失意의馮、閻兩巨頭

法權交涉에對하야 英外相重要聲明
全然絕望치안는다고

【倫敦六日發電報聯合】本日의英國下院質問時間中에잇서서外相『헨더손』氏는英中法權交涉의經過及停頓의現狀에對하야左와如히重要한聲明을하얏다
英中兩國間에잇서서交涉의結果一方으로在中英國民에對한裁判管轄權을英國官憲의手에依하야中國法廷에引渡하고他方에잇서서新制度下에잇는英國臣民과英國의利益에對한安全保障의信賴를與할司法行政關係上保障을規定할新條約의多數細目이兩國間의合意에達하얏다그러나此交涉의急速한成功을防礙할重大한障碍가或種의大開港市에關聯하야起하야왓다卽此等의大開港市는近近法權의撤廢에依하야作出할新時代에順應하기爲하야의工部局行政의改革이達成되기에至하기外지는法權撤廢條約의規定外에除外치안흐면안된다고云함이英國政府의見解이다英政府가此態度를取함에至한機는直時로此等의開港市에잇서서의司法制度의必然의變化에依하야必然的으로混亂이生할것을考慮한結果만에不止하고他의列强도又關係를가진故로英政府만의見解에依하야此問題를決定하기不能한事實에鑑하야잇는것이다此離問題에對한解決은最近中國政府에對하야英國은條約의締結後直時로特別委員會를任命하야問題의滿足한解決을보일目的으로서即時留保地域에關한同問題의研究를開始시길準備를有한旨를提議하얏다그러나不幸히도中國政府는同意치안엇다고하지만英政府는今一다시討議를繼續할時間의餘裕만잇스면이의唯一한主要難關에對한滿足한解決의길을發見할수잇다고의希望을抱하고잇다且此際本問題의有効的解決을得할것에對하야英國의眞摯한希望을强調하는것은必要가업슬것이다

英中法權交涉 內面的으로繼續

【北平六日發電通】外交界의消息에依하면英中法權交涉은決裂을傳하얏스나이는『람프손』王正廷氏間의正式交涉이停頓하얏슴으로交涉頓挫第一原因인上海、廣東、漢口、天津의除外地問題에關하야除外施圍縮少의方法으로局面을打開하려고內面的交涉이繼續되고잇다一方日本도重光代理公使가外務省作成의最後案을携持하고南京으로赴去하얏슴으로早晩成案이되겟고玆에右最後案은
一、內地解放(全至外滿蒙)
二、在中日本人身分保障
最大限度로讓步할것임으로意外의速히解決하야或은英國보담一步먼저調印할것이라고外지이르고잇다

拓務省의廢止 農林商工合併
委員會案成立

【東京六日發電通】三大整理中의行政整理具體案을得하는中임으로今後兩二十回의委員會後大槪十五六日頃省及局課의廢合에關한具體案을公表하야衆論의傾向을볼것으로되엿는바拓務省廢止農林商工兩省의合併은이미委員會의成案을보기에至하고遞信鐵道兩省을合할交通省設置에關하야는더一應의檢討를遂한後決定할豫定이다

日中法權交涉 今日부터開始
重光代理公使南京入

【南京六日發電】重光代理公使는六日午前七時南京着領事館에入하얏다本日부터最初의交涉에入할豫定이며日本의對案을中國側에提示할模樣이다

陳銘樞氏近近渡日

【香港六日發電通】陳銘樞氏는目下所在를감추고잇는바近近日本을向한다고한다

總督、總監更迭問題와 同成會의意見
速히決定할必要잇다고協議

【東京六日發電通】貴族院同成會는六日午前十時부터例會를開하고時局問題에對하야意見을交換한結果
一、三大整理問題
本問題는單純히政府與黨의政策으로서重要하다고할보다도國家的見地로보아緊急必要한重大問題이다그리하야其效果를擧하기爲하야서는根本的改造의意氣로서邁進치아흘수업다
二、陸軍軍制改革問題
今回의改革에依하야經費의節減을보지못하게된것은遺憾이다此에對하야서는政府에對하야更히多大한考慮를要求치아흘수업다
三、朝鮮政務總監辭任問題
近時總督及總監의更迭問題가頻頻히喧傳되고잇는바更迭의可否는別問題로하고朝鮮統治上重大影響이잇슴으로써問題의急速한解決을要望한云云의意見이一致하야正午散會하얏다

政友會의 綱紀肅淸委員會

【東京六日發電通】政友會의綱紀肅淸委員會는六日午後二時半부터本部에開會하고今後의方針을協議한結果內務省土木費와特許鐵道認可水力電氣의認可等이與黨에有利로野黨에不利로處置되여잇슴이多大함으로此等의問題에對하야嚴重調査를進行할것으로決定하고午後四時散會하얏다

各省豫算施行의 節約을提案
六年度赤字發生을念慮코
井上藏相이閣議에

【東京六日發電通】六年度歲入은財界不況으로租稅收入의激減이豫想되여六年度豫算은이대로施行함에잇서서는再次赤字를가지가잇슴으로井上藏相은五日의定例閣議에서各省豫算施行의節約을提案할것으로되엿는바來八月行財稅制整理具體案이草案이되든後各省에對하야具體的節約案을提示하야行財政整理를名目으로한實行豫算의編成에着手할意向으로그根本的方針은左와如하다
一、行財政整理案中法律의改正을伴하지안는것은直時로六年度부터實行에着手함
一、繼續費를中止할節約延期를될수잇는대로行함
一、各省의缺員은原則으로서補充을行치안코又各省支拂豫算을今後도一層嚴重히抑制하야歲出不用額의捻出에努力할것

軍縮會議準備로 聯合協議會開催

【東京七日發電報聯合】歸朝中의白義耳駐箚大使佐藤尙武氏는歸朝以來連日外務省에登廳하야明年二月『제네바』에開催될軍縮會議에對하야準備研究에沒頭하는中이고過般來同大使는杉山陸軍次官及小林海軍次官等과도意見의交換을遂하얏는바六日은英佛의例에倣하야關係各省聯合準備協議會를設置할것을適切의措置로認定하는意見이一致하야此의設置方針에對하야外務省으로부터關係省에交涉할것으로되엿다關係省은外務陸軍海軍三省의中心으로되고追加하야大藏及遞信二省도加할것이다

收容中의保護蕃 移住地로向發

【霧社六日發電通】第二霧社事件의一原因으로이르는保護蕃의移住問題는移住地『바이바라』의『사라마오』蕃과의諒解도되여霧社收容中의百六十六名及櫻에收容中의百十六名은各各警部에引率되야六日午前霧社分室을出發하야眉溪로向하얏다그리고『다누쓰아』에收容中의四十四名과『도로쓰구』에收容中의三名은各各安住하고잇슴으로이四十七名은그대로現住地에存置할것으로되엿다

財部大將 齋藤總督訪問

【東京六日發電報聯合】前海相財部大將은六日午前九時齋藤朝鮮總督을四谷仲町의邸로訪問하고人事後種種要談한바잇섯는바財部大將은閣僚在官中齋藤總督을濱口前首相에게推薦한關係上兩氏의會見은이러한때에자못注目되고잇다

總督會見後 原拓相談

【東京五日發電通】原拓相은齋藤總督을會見後語하야다 本日의會見은徹底的으로朝鮮統治에就하야말을듯고自己도二三質問한外에는人事問題에는조금도抵觸치안엇다勿論總督이辭意를表明한것은斷然코아니다又兒玉總監의進退問題도나오지안엇다總督으로부터朝鮮으로돌너오라고함으로來月은約一月에亘하야鮮滿을旅行할豫定임으로그時는附近한다고答하얏다이後에도二三回의會見이잇게될것이다

人事消息

▲村山道雄氏(拓務省事務官)八日東京發九日釜山着朝鮮各地視察
▲本鄕義夫氏(資源局事務官)八日釜山着朝鮮內各地視察
▲東京鐵道局主催朝鮮、滿洲視察團一行二百五十名七日午後七時入京

八面鋒

○江原道通川서는그곳郡民이鄕校財產으로圖書館을設置하라는것을道廳에서中止命令
○그理由인즉『좀더有益한事業에쓰는것이조타』고
○그러면大體무엇이有益한事業인가?
○道當局者의有益한事業이란따로잇단말인가?
○朝鮮의乳兒들은다른나라보담死亡率이每年激增한다고
○어른들도못사는이판에아이들이잘길리워날理업서!

本人等의印鑑證明二通과戶籍謄本一通을湖南線京城、井邑間車中에서遺失인바拾得하신분은未納으로郵送하시면厚謝하겟삽
四月二十五日付京城府에서내인
京城府安國洞一四一
郵便局 候補 候補 秀 達 白

本店 京城南大門通一丁目十四番地 電話光化門長七六〇番 振替口座京城二一〇五番
株式會社 漢城銀行
取締役會長 白完爀
專務取締役 堤永市
支店 南大門、東大門、西大門、本町、水原、大田、大邱、釜山、開城、平壤、平壤大和町

醫療機械 活動寫眞機 一般材料
島田誠昌堂
京城府明治町

高麗人參
二十片 一斤 七圓五十錢
三十片 同 七 圓
四十片 同 六圓七十錢
五十片 同 六圓四十錢
六十片 同 六圓 十錢
八十片 同 五圓八十錢
百片 同 五圓六十錢
十五片 同 十 二 圓
●松曲蔘特品一封三圓 正味十二兩重
●折蔘特品一封二圓 紙並十兩重
東洋人蔘社 開城高麗町 金榮昌

●一見에곳아먹는
顧届書式大全
▲엇던어려운願屆든지 척척쉽게쓰지는寶典
◆代書人無要한 本書는누구나알도록、남에게속지안는다
金錢土地家屋物件動不動產의正式證文契約書는勿論役所面所郡警察署登記所裁判所에내는一切의諸願屆其他日用百般못은願屆書式을網羅하여서女子供의學人이라도高金을내고代書에부탁할必要업소。또누구에게나무를것업시쓸수잇는便利重寶의一大寶典也五百頁金文字入函入定價一圓五十錢의것을大割引
金一圓廿錢 送料不要
東京小石川表町五〇 振替東京六六八〇〇 進文館

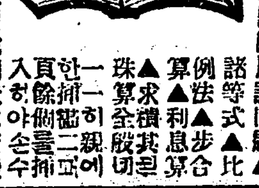

쉽게알어지는
珠算の彈方
▲어던珠算서투른人이라도▲圖解로上手되는秘訣開放
世間은何事던지數理다 더구나珠算이서투른사람은一生의損은안이라他人의압헤서뜻맛게羞恥를보는일이잇다本書는▲加算▲減算乘算除算은勿論應用諸問題▲諸等式▲比例法▲步合算▲利息算▲求積其珠算全般을 한번一讀하면척척記憶되여못날만치무럭무럭上達되는大寶典也▲三百餘頁金文字入函入美本一圓五十錢을 特別割引하야價一圓廿錢 送料不要
가르치는것과갓치說明한本店發行의珠算自用自在를누구나一讀하면
直接註文하시오 小包로急送함 引換書店에업스니 申込次第
東京小石川表町五〇 振替東京六六八〇〇 進文館

朝鮮貯蓄銀行
殖產積金 貯蓄預金 殖產貸付 及諸貸付

皮膚、泌尿、花柳病
醫學博士 渡邊晋
京城黃金町入口日本生命樓 診察十二時半外지及夕刻

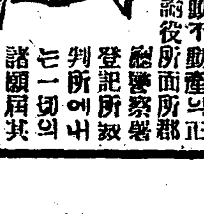

京城(舊龍山)元町
大陸고무工業株式會社
專務取締役 李圭元
電話龍山長二三〇〇番
고무靴界元祖
大陸고무
京城鍾路(舊裁判所前)總販賣部 電話光化門長七三三番
京城南大門通四丁目(南大門市場越後)總販賣部支店 電話本局七五〇番

◇本社京販 電話光化門一八七番

日本各地大火災突發

石川縣下에大火 罹災民三千五百
八百戶燒失、溫泉場全滅 山火로發展、火勢猛烈

【金澤七日發電】 칠일오전두시반경일본석천현산중정(石川縣山中町)에 화재가일어나써마츰부는 맹렬한바람으로 불은사방에 퍼지어 전동리일천이삼백호중에 약칠백호가탓다 정거장학교 경찰서 동도전소되엿는데 불은다시산으로부터올라 산화가되엿다 온천장도전멸된모양이라

【別報】 산중온천의맹렬이거리중앙부에서 동남편으로 연소되여 불은 약사산(藥師山)으로 타올라 산화로되엿다 소실된호수는 약팔백호로 온천은오명관(五明館)외는 거의전부탓다 불은 오전칠시십오분에 진화하엿는데 리재민은 삼천오백명에달한다 산화는아직 진화할가망이 업고 소실된중에는 산중우편국 경부보파출소 산중소학교 약왕사(藥王寺)등이다

불조직하여가지고나무씨어서소화에 진력중이나 산중에물이한방울도업서 극히 곤난중이다

橫濱에서도 五十戶全燒
中國領事館도燒失

【橫濱七日發電】 칠일오전두시오십오분경 횡빈시중구 산중정남경정(橫濱市中區山中町南京町)에서불이나 전소칠동 오십호반소이동 딸꾹인데 중국령사관도탓다 세시반진화

되여 사십칠호공장 여섯채창고한채가 전소하엿다 동세시사십분진화손해약삼만원가량

四十七戶全燒 損害十萬

【富山七日發電】 칠일오전한시오분경일본부산신도정(富山市新道町) 케모상총본(塚本)의 소유인 제재공장부근에서 발화 삼십삼호전소 일호반소를 내이고 오후세시경에진화하엿다 원인은 연돌에서나왓다

宇出町도發火 八十棟을全燒

【山形六日發電】 산형현서치사군황지정자출정(山形縣西置賜郡荒砥町字出町) 『생금』장사산구문오(山口文吾)방에서 륙일오후한시경발화하야 팔십동(棟)을 전소하엿다

二百町步燒失

【山形六日發電】 륙일오후뎡시반경 산형현남촌산군상산정경총산(山形縣南村山郡上山町經塚山)서남해서 발화되여 맹렬한바람에 화세는 사방으로퍼지어 오후다섯시경까지 약이백여정보를 태우고 진화되엿다 인가의손해는업고 평야가만흠으로 수목의손해는적다

群馬에도山火

【群馬七日發】 군마현장야원정대자장야원(群馬縣長野原町大字長野原地內) 국유림에서도 륙일오후 한시오분경부터불이나서 약이백정보의 산림을소실케하고 동오후칠시에 진화하엿는데 원인은 실화인듯하다하며 소관초진영림서(草津營林署)에서는 방금조사중이라한다

東京에서도 二十六戶燒失
◇火災中四名死傷

【東京七日發電】 칠일오전세시경동경시지구백금지전정(東京市芝區白金志田町) 오십사번지에서 발화하야 전소이십륙호 반소세호를 내이고 세시반에진화하엿다 화재중에 전기번지의 철공소심천인길(深川寅吉)의처『사긔』(四〇)장남수(收)(七)장녀『세츠』(三)용인정치(政治)(二七)는미처불을 피하지못하여 무참히타죽엇고 그외에도 소방부한두사람이부상하엿다

富山에大火

【富山七日發電】 부산현상신천군대산촌자구곡(富山縣上新川郡大山村字龜谷) 산림에서륙일오전십시발화하여삼십여정보를태우고아직계속하야타는중인데칠일오전다섯시촌민들은소방대와 협력하야 진화에노력중이다

鳥取縣에五十戶

【東京七日發電】 내무성착전에의하면 도취현서백군 대산촌대산자적송(鳥取縣西伯郡大山村大山字赤松)부락에서 륙일오후 오십호가소실하고 화세는맹렬히 산림으로 번지어 수리의불길은 뜻갓지안타한다

山中死者三名 保險百五十萬圓

【金澤七日發電】 산중온천(山中溫泉)의 대화중에현위생과에서는구호반을조직하여가지고 사상자를수당중인데 오전십시까지 사자세명이잇서고 손해액은 미상하나 보험계약액만이 소화교통비롯하야 총액일백오십만원가량된다

後繼共産黨事件 二十五日에公判
再昨年四月警察部에서檢擧 權五稷等二十三人

재작년 사월이래경긔도 경찰부(京畿道警察部)에체포되어지난이월 경성지방법원에서 예심이종결된 후계공산당(後繼共産黨)사건의 관계자 김철수(金綴洙) 권오직(權五稷) 고명자(高明子)등이십삼명에대한치안유지법(治維法)위반사건의 공판은 오래동안지연되어오든중 오는이십오일 동법정 케사호실에서 금천(金川)재판장주심과 삼포(森浦)검사와변호사 리인(李仁)씨의 립회로 개정한다는데 동사건의관계인물의 반수는『모스코』에서 대학을졸업하고 국제당의 지도하에서 조선공산당을 재건한것이라는바 그들의성명은 다음과갓다

金宗植 金迪培 朴寧吉 蔡奎恒 李永祚 趙今龍 金綴洙 張奎晶 權五稷 金應基 朱春松 朴長松 金露男 高明子 安秉珍 金炳璿 高昌 都容浩 金濟鳳 朴光一 金鶴 金台熙 李瑜林

間島一帶에 特別警戒令
각종정보가답지함으로 中國側에서發令

경무국측에 도착한 정보에의지하면 간도연변(間島延邊)일대는오、삼십사건(五、三十事件)일대등 각종기념일이 립박됨을딸아 벗빌가튼 정보와 불정이자못소연함으로 중국군경측(中國軍警側)인국자가공안국(局子街公安局)에서는수일전에연변일대관하각분국장(分局長)과군경관계자를소집하야 오월일일이후에는 국자가 연변일대에다음과가튼 특별경계령(特別警戒令)을 발표하엿다한다

一、各旅館은夜十一時以後到着된旅客을公安局의承諾업시宿泊히지말일

二、投宿의旅客으로擧動이殊常한者는그館主가卽時公安局에報告케할일

鍾路署突然 男女數人檢擧
안국동에형사출동하야 事件은尋常치안허

『메이데이』긔념계획과밋그배후에모종의비사(秘社)결성의자최가잇다고하야동대문서(東大門署) 룡산서(龍山署) 서대문서(西大門署)의각고등계가 압흘다토아 각방으로 검거의손을느리노코 혈안이되여 잇는터인데 종로서고등계 에서는칠일오전여덜시경에 갑작이 긴장하야동계차석 수등경부보(首藤警部補) 가인솔한일대의형사대는 안국동(安國洞)사십구번지를습격하고 일즉이배재고보(培材高普) 에학적을두엇던리재우(李載禹)(一九)를 검거한외에안국동구십팔번지에 류숙하는 황금정(黃金町)××구락부에사무원군산(群山)태생의김현애(金賢愛)(二二)외삼사명의 청년 남녀를검거하엿다

市內五百餘名의 孤兒運動會開催
구일오후한시장충단에서 ◇……濟生院의主催로

남과가튼부모의사랑속에태여나지못하고 이세상긔구한환경에 떠러저 뜻뜻한 부모의 사랑을밧지못하야 태럭한 고아원(孤兒院)에서길러지고잇는 가련한 아이들만도시내에서 약오백여명이나된다 봄이와도 봄갓지안흔 그들에게 일일의청유(淸遊)또는체육을 장려하는의미에서 시내제생원(濟生院)주최로 오는구일오후한시부터 시내장충단에서 ▲京城保育院▲救世軍育兒호▲天主敎孁兒院 등 각처오백여고아가 모히어련합운동회를 개최할터이라한다

新幹京支解消 委員會의決議

신간회경성지회해소위원회(新幹京支解消委員會)는륙일하오팔시에 안국동(安國洞) 경지회관에서 제이회의 회의를열고오는오월 십오일십륙일에 열릴신간회전체대회(全體大會)에대표를파견하기로 결의하고 아래와가티위원을 보선하고 일부의개선도잇섯다한다

委員長代理趙悅 補選委員白

間島事件의移送 廿八名昨夜또着京
◇작년오월이래이제십삼차 累計三百二十名

간도중국공산당(間島中國共産黨)에소속된 조선인당원김일대(金一大)등 이십팔명은 다수경관의경계리에 륙일오후여덜시 경성역에도착한자로 압송되여곳서대문형무소에 수용되엿다 그들은작년이래 계속되는공산당 폭동(暴動)사건의 관계자들로 지난이월하순에 이두도구(二道溝)와 연길(延吉)등시에서 일본령사관경찰에 체포된것이다 그들은작년오월삼십일폭동 이주년긔념폭동을 계획하엿다하며 죄명은살인(殺人)방화(放火)강도(强盜)등이 부터잇다그러고 금번이송된것이 작년오월폭동이래 제십삼차이며 관계인원은 통계삼백이십명의 다수에달한다

明天 宋燮

廢業醫益增加 四月中十四人

새로히의사가되어 개업을 하는사람도 해마다 그수효가증가하여가지만은 한편으로 폐업기타의원인으로면허장(免許狀)을도로반납(返納)하는사람도적지안타 금년사월중에 의사의면허장을 반납한사람은 모다열네명의 다수에달하는데그리유와성명을보면

徐聖煥 李炳圭 姜仁永 黃宗甫 金東泰(以上死亡) 李洙英 李燮 白又鎰(以上今廢業) 伊地知英吉(限地醫業) 齒科醫師咸始英(死亡) 入歯營業岡山時雄 趙鎭國(期間滿了) 同近藤(廢業) 谷口(死亡)

이상과갓다한다

患者誤殺頻頻한 雜種施療에大鐵槌
―의학의연구업는잡동산이의사들 취체하는법안을방금고안하는중―
取締方針을立案中

조선내의 의사(醫師)의 치료행위는 이미법규(法規)상으로 일정한 범위안에서 취체를하고잇는것이다 그런데 최근에일으러의사와 류사(類似)한 행동으로의학(醫學)의 수학과 연구도업시 『맷사지』 심령술(心靈術)작용등에의한 치료와 기타화학적(化學的)응용등실종의 시료행위가적지안흠뿐아니라이로써왕왕환자를 오살(誤殺)하는 일도업지안흠으로 경무국(警務局)에서는 이에 철퇴(鐵槌)를내리우기로하야 방금그취체의 방침을 립안(立案)연구 중인데그내용은 일본에서 시행하는법규와 대동소이하게 할모양이라 하며이로써 당업자간에 미치는영향은자못클것이라한다

釜山署八名取調 被檢者緘口不言
【一名은斷食을繼續】 事件은結社嫌疑?

【釜山支局電話】 지난일일부산의 박케(朴濟)라는청년이 부산려선부두(鯉築船埠頭)에서 자유로동자백여명을 모아노코 선동연설을하다가부산경찰서에 체포된후 부산서에서는 크게긴장하야 지난사일 오후에 경남도경찰부와 협력하야부산진(釜山鎭)에서 김모(金某)(二三)라는청년을 체포하는동시에『팜푸렛』등백여책과 격문원고(檄文原稿)다수를압수하고 계속하야▲尹達善▲朴善雨▲高光輪▲朴容奎▲女工崔英淑▲女工金敬正 등칠명을검거하얏는데 사건의내용은 전긔김모라는청년이 작년십일월일본으로부터 부산에드러와전조선적으로엇던단체를조직하려하얏다는것이며 또김모라는청년은 부산경찰서에 체포된이래일체음식을 먹지안코 말도하지안흠으로 취조경관들도 리가업서 크게곤난중이라하며 음식을 먹지아니하야 신체가쇠약하야가는 형편임으로 부득이 금일아츰부산경찰서장은 제판한게를 그에게먹이지로 먹이엇다한다 그외가티 일체말을아니하고 그중에와 정체를알수업다하며 여러경관들에게 그는『지금것거던 나의동지를 모다석방하면 말을하겟다』고하얏다고한다

거하야 비밀리에엄중 취조중인데 사실구명하는일방 전긔안흔 번지를뇌염이 포위하고 잇는데 사건의내용에 대하야는 동서에서는 풍긔상(風紀上)의관계이고 사상관계(思想關係)가아니라고하나 근래에 드문긴장미를 미루어보아사건의 내용은 심상치안타고한다

中央靑年同盟 緊急委會召集

시내공평동(公平洞)에 본부(本部)를둔중앙청년동맹(中央靑年同盟)에서는 오는십일오후다섯시부터 견지동(堅志洞) 팔십번지중청북구지부(中靑北區支部)회관에서 긴급중앙집행위원회(緊急中央執行委員會)를연다고한다

安東縣警戒嚴重
共産黨潛入說로 요소요처에정찰대활동 暴動計劃의情報로

【安東縣】 안동현중국공안국(安東縣中國公安局)에서는지난일일오전십시에 동관하각분국장(所屬各分局長)을소집하야 비밀회의를 개최한후정종대장(偵緝隊長)이하사복형사대를 안동현서에 풀어노코 비밀히 유곽(遊廓) 려관 아편(阿片)집등을 엄중히경계중이라는데 동일 동당국에의하면공산당원(共産黨員)이 동북각지(東北各地)에침입하야 폭동선동문을배부하고 공산주의를선전하는동시에 폭동을 계획중이니 엄중경계하라는요녕성정부(遼寧省政府)의밀령이 왓슴으로 그와가티주야로엄중경계중이라고한다

服役中共産黨員 吳義善遂獄死
三年役밧고不歸의客

조선련데 공산당(朝鮮聯代共産黨)의관계자 오의선(吳義善)(三一)은경찰의감시를 피하야 그의본적지인룡인군원삼면죽릉리(龍仁郡遠三面竹陵里)에서농업에종사하고잇든중 지난 이월초순에 체포되어 경성지방법원에서 삼년징역을밧고 서대문형무소에서 복역중이든바 륙일오전다섯시사십분경에 폐결핵(肺結核)과 복막결핵(腹膜結核)으로 돌연사망하엿다한다

平南陽德에 大山火
七十町步燒失

【警務局着電】 사일오전열한시경에 평안남도 양덕군동양면룡산리(平南陽德郡東陽面龍山里)의갑자부동주식회사소유산림(甲子不動株式會社所有山林)에서발화하야약칠십여정보를소실하고 부근부락민 삼백여명의총출동으로 륙일오전 여섯시경에야 진화하엿다는데 원인은조사중이라하며 손해는 약백원가량이라한다

李允稙判決
집행유예로

엠、엘당사건의관계자리윤식(李允稙)은오래동안 검거망을피하고잇다가 지난이월에 경성지방법원에 자수하엿든바 칠일오전 동법원에서 일년징역에 사년간 집행유예를바덧다 한다

同胞不安益甚
하루빈중심으로각지에 中國農民移送으로

【哈爾賓】 근일하로한번식특별히긔차를 운전하야 사십여륜(輪)에다시더안질자리가업도록 남방에서중국인농민이하루빈을중심으로하고 련일도착 하는바그들은 관내빈민과 하급상인과 재해민이라는바 북만일대에서 우리동포들을 모라내고 자긔나라 사람들을이민하는듯하야 일반은 주목을하고잇다 아니할뿐아니라 부근 농촌의조선동포들은 불안중에 잇다한다

千古密林을伐採 國境鐵道五線敷設
◇총경비일천만원예산하고 軍事上意味로注目

루보한바와가티 무진장(無盡藏)의보고와 천고불벌의대밀림(大密林)을 감추고잇는 국경일대(國境一帶)의개척은여러가지 정책상(政策上)으로 보아도중요하다하야총독부식산국(殖産局)에서는이미 그조사비십여만원까지 계상하고 방금실지조사를 행하고잇는중인데 총독부 산림부(山林部)에서는 최근 삼림수입(森林收入) 대격감과 (大激減―昭和五年에만七百萬圓缺損)그보진책(補塡策)을 비상히 고심연구하든중 드되어 압록강(鴨綠江)두만강(豆滿江)의 상류에서 벌채운반하는 긔관이 불완전함을 늦기고 동산림부 신규사업으로총경비일천만원을 계상하야 국경산림철도(國境森林鐵道)를계획하고 압록강상류로부터 운반할선로를삼선(三線) 두만강상류로부터 운반할선로를이선(二線) 합계오선을 부설하야 대삼림지대(大森林地帶)인 천고의목재를 채벌운반하고 궤도연안(軌道沿岸)에는 커커에제재공장(製材工場)까지 설치할예정이다 이계획은 명년도에 실현할터이라 는데 이로써압록강 두만강의 수운(水運)을 리용하야흘려가는 뗏목(筏舟)을끌거오며가족의생활을 보장하든 수천명부에게는 일대위협이 될것은물론이려니와 기타 정치적(政治的) 군사적(軍事的)으로중대한영향이잇다하야자못주목되는바이다

府內商人等 度量衡檢查

조선총독부 상공과에서는 경긔도와 협력하야 금월하순경성부내의도 량형검사를 일제히시행할터이라는데 회사 상점과각시장은 불문 쌀이나기타물품을배달하는도중에서도 만일 위반자가잇스면조곰도용서업시처벌을할터이라고한다

佛領館圖書 同好者에公開

경성불국령사관은 경성 불국동호회(同好會) 회관과 기타외국인으로써 불어와 불국문학연구에편리를위하야 도서실을 동령사관에 신설하얏는데 가장저명한근대서적과 정긔간행문예신문잡지들로 특히청년을 위하야 저술한서적을 구매하고 도서실의유지와 확장의목적으로 구독자에게 대하야일개월에 오십전식회비를징수하며구람방법은애호의서적이나잡지이나두권에지내지못하며긔간은이주일이라한다 만약이주일이 지내는경우에는 매주에십전식 가붕한다하며 서책은 멧회든지 독자의청구대로 밧구어준다는데 구람신청은 동령사관사무실로 월요일 수요일 금요일오전구시부터 오정까지라한다

▲……大田에常設館 【大田】 충남부호 김갑순(金甲淳)씨의 경영으로 대전에 상설활동사진관이 건설된다함은 긔보한바어니와 금년일월에 허가가되야 마침내이적부터 그공사를 시작한다고

海底의金塊!
百萬圓의採掘計劃 日露戰爭時沈沒된露艦

【大連電】 온세계가불경긔의 선풍에휩쓸리워잇는 이때 바다밋헤잠겨잇는 백만의금괴(金塊)를 건저내리라는 경긔조흔 계획이 잠행적으로 진행되고잇다 그것은 명치삼십칠년 일로전쟁당시 려순(旅順)항구에 침몰한 로국함(露艦)『[illegible]드로보스코』호속에두엇든금괴와 보석류를 건지려는것으로 일본의 잠수(潛水)의 패사편강(片岡)을 초빙하야 실지검사한후에 이번녀름중으로 채굴을시행할터인데 금괴는 적어도백만원으로 되리라고예상된다고한다

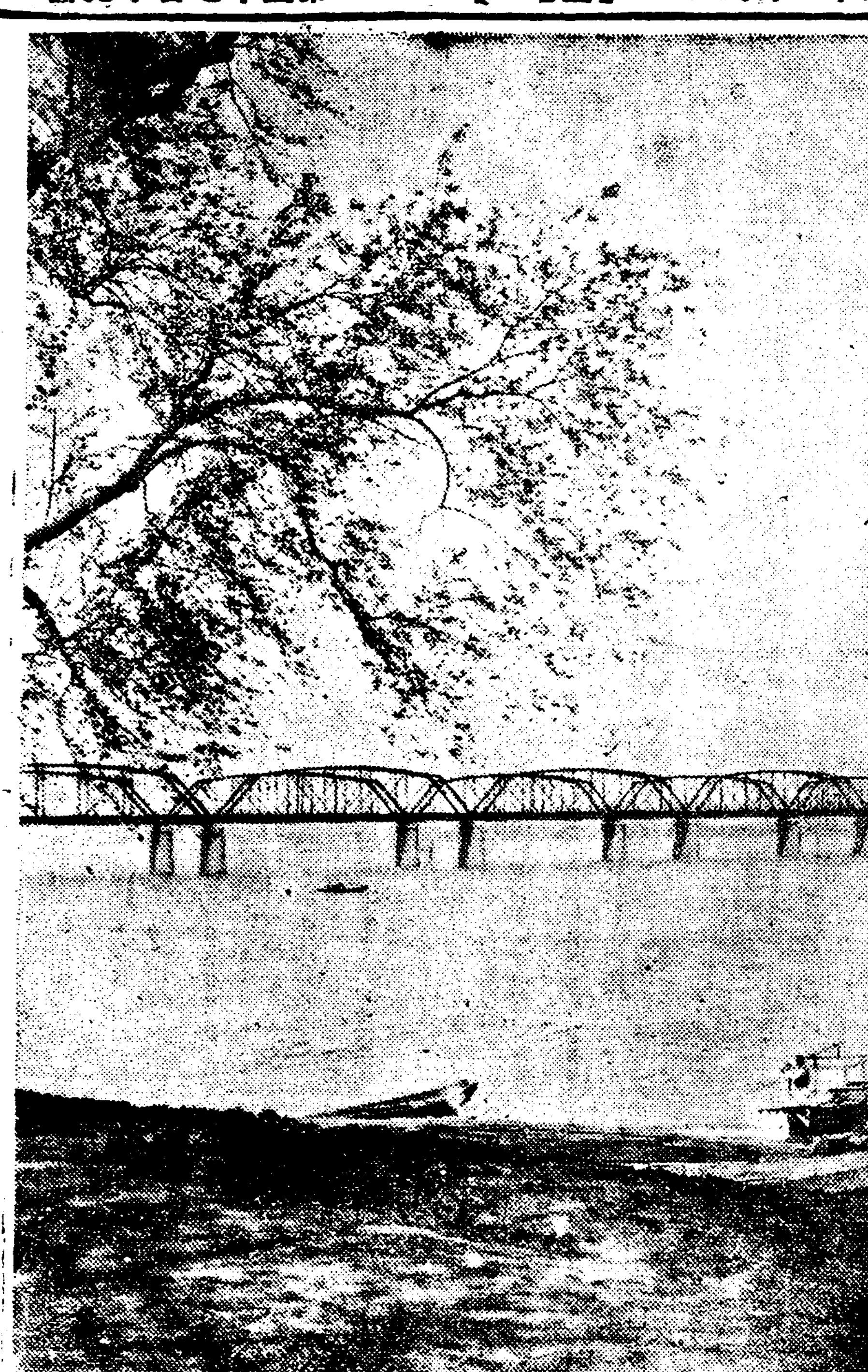

◇―푸른언덕 푸른강 물……(금일한강에서)

勿失好機!! ◇癩病全治 天惠丸의 奉公的提供

何故?
一、兩來愛用하든諸家에感謝의意를表키爲하야
一、目下不景氣에呻吟하시는患者各位를同情하야
一、今般從來患者救濟와業務刷新의記念的意味로
一、本劑는新發見된神秘的靈藥이라는것을普及식히고자
一、本病은春秋兩季에發病하기容易하므로服藥의最適期

今般右의理由로來六月三十日까지從來一劑에(二個月分)定價金五拾圓이든것을犧牲的減價를斷行하야金四拾圓에發賣하오니此機를勿逸하시고早速注文服用하시와一刻이라도難治의惡疾을驅除하시오!

總發賣所 活民公司 奉天松島町一五番地 振替口座大連五一二八二番

發明 新案特許 長谷部式製麵機 開祖

長谷部式은製麵機中의大王

本年은需用家에特別割引大放賣

製造元 長谷部鐵工所 京城府龍山元町一ノ一一七 電話龍山一一二四番

電氣吹込 콜럼비아레코-드 雜音絶無 Columbia

五月新譜發賣 定價黑十吋一枚金一圓五十錢

流行 젊은이의노래 (콜럼비아文藝部作) 姜石燕 / 小曲 淚水의哀傷曲 伴奏 콜럼비아管絃樂團 一枚
混聲合唱 그리운江南 (安基永作曲) 一聲友會 / 春詞 伴奏 콜럼비아管絃樂團 一枚
바이올린獨奏 哀愁의朝鮮 (洪蘭坡作曲) 洪蘭坡 / 告別의노래 (洪蘭坡編曲) 피아노伴奏 金永煥 一枚
테너―獨唱 매기의追憶 / 나의故鄕 車在鎰 管絃樂伴奏 一枚
童謠齊唱 밤세름을굽다가 / 수레 一枚
童謠獨唱 해바래기 / 봉사꼿 京城中央保育學校 崔命淑、李景淑、徐錦榮 伴奏 콜럼비아管絃樂團 一枚
映畵說明 說明레뷰― 金永煥 노래李애리스 管絃樂伴奏 一枚
映畵說明 네아들 徐相弼 管絃樂伴奏 一枚
春香傳中 夢中歌 / 御使南原行 丁貞烈 鼓 韓成俊 一枚
伽倻琴竝唱 새타령 / 白鷗타령 沈相健 一枚
伽倻琴竝唱 御使裝 / 農夫歌 吳太石 一枚
合奏 平調會像 / 淸聲曲 金桂善 一枚
歌詞 首陽歌 金仁淑 거문고 金桂善 해금 池龍九 一枚
西道雜歌 寧邊歌 李錦玉 一枚
雜歌 방아타령 朴月庭 거문고 金桂善 해금 池龍九 一枚

京城府長谷川町 콜럼비아蓄音器株式會社

祝福과歡喜에찬 各地의어린이날

警戒嚴重한中에 少年들이街頭行列

金海少年同盟에서어린이날을祝賀코저하다檢束者를내

【金海】 전조선소년소녀들의 명절인오월첫일요일즉어린이날을 김해소년동맹(金海少年同盟)에서는이날을성대히축하하고저오래전부터 준비를하엿스나불연히 김해경찰서에서 만국로동자제일인메-데-날을전후하야모든 집회를 금지할뿐아니라엄중한 경계를하게 되엿는데이날을당하야 오십명 소년들이삼엄한경찰망을 돌파하고어린이날노래를 부르며시내를행렬하여올때 경찰에 해산되고 주동자들만 검속되야방금김해경찰서에서 취조를밧는중이라하는데 검속자는 아래와갓다

裵東鉉 盧在乙 薛甲敢 朴經九 李寧吉 金白道 具滋宋

密陽에서는禁止

【密陽】 지난사월삼십일오전에밀양소년동맹 주최인 밀양어린이날 긔념식과 긔행렬어머니아버지간담회등 일절행동을 경찰이금지를 한에잇서서 소년동맹에서는 이를밧는 사회에알리기위하야금지광고(禁止廣告)를써부첫는데 경찰은 동맹집행위원박대근(朴大根)군을소환하고즉시로경관다수가 출동하야 방방곡곡포스타 부튼곳을 차자단이며자수로다써버리엿다

歙谷어린이날

【歙谷】 강원도통천흡곡어린이날은 이일밤의 부형모자대회와삼일의기행렬등 으로 긔념하엿는바 긔행렬참가 아동이무려삼백여명에 달하얏고 또당일에 복떡까지 난호어주어 공권의대성황을이루엇다

蔚山에서는 千餘兒旗行列

【蔚山】 경남울산에서는어린이날을 긔념하기위하야 일전부터 준비에분주하여오든바 지난삼일에는 예정과가티 오전아홉시울산청년동맹회관운동장에서주최측근우지회(槿友支會)대표자김지순(金志順)씨의사회로간단한식을마치고곳긔행렬을거행하엿다는바모여온어린이는울산읍에서약륙백명병영(兵營)에서약사백여명에달하야노래와만세를고창하며시내를널리주하는광경은널대장관으로서울산에서는처음이니만치만흔흥동을주엇다하며학성공원(鶴城公園)에서는일제히복떡(福餠)을나누어주엇다하며 밤에는 복등(福燈)으로서찬거장식한 회관에서 음악연주회를열엇는데 또현장의외(外)까지벌처는 만원으로서 성황을 이루엇다고한다

蔚山어린이날광경 (上은긔행렬下는근우회원복떡만드는것)

新高山도禁止

【新高山】 함남안변군위익면신고산소년단(新高山少年團) 에서는긔보한바와가티 지난오월 첫일요일어린이날을 긔념하기 위하야단원일동은 모든 준비에분망중이던바 당지경찰서로부터 일체금지를하는동시본부련맹(本部聯盟)에서배부한삐라까지빼아서갓다고한다

安城어린이날

【安城】 안성읍내(安城邑內)에잇는동계소년군제오소대(第五小隊) 주최로지난오일오후일시부터 당지공원(公園) 내에서어린이표창식(表彰式) 파긔행렬(旗行列)을거행하엿는데 긔행에보지 못하든대성황(盛況)으로공립보통학교와유치원(幼稚園)부터각사립학교의 원아들참가한 어린이가실로이천명에 갓가웟고 기타래빈제씨가 다수참가하야 식을맛치고당일밤 여덜시부터는 공원내에서 동극심청전(沈淸傳) 파음악여흥(餘興)까지원만이맛치고 헤여젓다고한다

金泉어린이날 行列禁止코 · 비라만산포

【金泉】 경북김천(慶北金泉)에서는 자난삼일어린이날에 당

어린이날에 青年五名被檢 水原楊甘서

상황에안야 생도와 동야학과합하야 행렬을하려고 하엿스나 당지경찰서로부터 금지를당하고 야학강사 김인수(金仁洙)씨와 어린이날의 력사적유래에관한 의미심장한 설명이잇슨후생도들에게 긔를분배한후 만세삼창으로 산회하엿고 소년회에서 각정을분담하야 비라를뭇친후 남산청포교망월산에서 추천으로 하로를유쾌하게 보냇다고한다

【平澤】 지난삼일오전아홉시경에 수원경찰서원 아홉명이양감면방면에 출동하야 정문리와 룡소리(旌門里龍沼里)에잇는어린소년소녀들이 『어린이날』에 긔행렬을 하라할즈음에 돌연수원경찰서원에게 검거를 당하고 해산한후 어린이들이 켜각긔를 기위하야 들로나가 어린이날을 그양보내기가 섭섭하여 놀고기를 잡으려나갓든바 이것조차경찰은 금지를하고 당지청년장임문(張任文)외 사인이나 검속을하고 가택수색까지한후 수원경찰서로 압송하엿다는데 일반은 그장래를 주목한다하며 검속된씨명은아래와갓다고한다

檢擧된五人

張任文 李元燮 具直會 金時中 韓重鎬

報恩에地震 二日間繼續

로 산현에손해도 상당할것이라하며 회관민기류부락까지도 우려중이라고한다

【報恩】 지난이일오전륙시삼분보은지방(報恩地方)에서는근년에 보지못한 지진(地震)이잇섯는데 인축에는하등피해가 업섯스나 기둥과벽이 흔들니고요징한 소래가낫다 잠시동안시계가가지아니하얏스며삼일오후두시에도 지진이잇섯는데 그시간은 약일분간가량이 잇섯다

楚山에서自動車墜落

【楚山】 지난오월일일오전열시에 신의주로향하든 자동차광복五十五호를 운전하든 리준영(李俊永)이는국사면(國師面)성가리를 나려가다가 운전의부주의로 약십간이되는 놉흔곳에서 추락이되엿는데 승객은모다 두사람은 이엇토록 그중에일본인 한사람은 머리에경상을당하고 그외에는 천부무사하엿다고한다

尙州郡下에서 四戶를全燒 損害額千餘圓

【尙州】 경북상주군모동면수봉리(慶北尙州郡牟東面壽峰里)백운호(白雲浩)씨집에서는지난사월이십칠일오전여섯시경에불이나서사동(四棟)을전소하고농우(農牛)도죽사하엿다는데사실을듣는바에의하면미곡상(米穀商)을하는남봉진(南鳳鎭)씨외로매간에 휘발유가 잇는곳에서다섯살된어린아이가 성냥작란을하다가 기름에 불이부터발화하는동시에 휘발유통이 폭발되여사람들이 근처도 가지못하게되여 그대로구경들만하엿다는데손해액은천여원가량이나된다한다

閉鎖令을바든 長興府東私立學院 百餘學童路頭를일허

【長興】 전남장흥군부동면사립학원이 당국으로부터 폐교시킨다함은 이미 보도하엿거니와 지난일일에 백여아동을 해산식혓다고하는데 이에대하야학교주관자를 긔자가방문한즉 다음과가티말한다

원래 무산아동과 학령초과한 아동을 주로수용하야 그의편의를도모하야 나오든터 인데 군당국의 명령을아동들을 할수업서서 오날백여명의 아동을 할린처분을 단행하엿는데 배울곳이업시 헤진그들의 정경을 살필적에참으로 애석합니다

라고말하얏다

義州永山公醫가 어린이에게無料診察

【永山】 의주군고녕삭면영산공의김응식(義州古寧朔面永山公醫金應植)씨는 금번어린이날을당하여어린이들을 축하하는 의미로 백여명어린이의 식장까지 출장하야 무료건강진단(無料健康診斷)을하야주엇다는바 일반주최자측과 그의부모는 물론방청유지들까지 공의에게대하야 칭송불마지안는다고한다

智異山大山火

【居昌】 경남지리산(慶南智異山)은 일전부터산화가나서우금까지 진화되지안코 계속되으

陝川協同組合 創立總會開催

【草溪】 작이일하오두시반에 합천면합천동공암정(孔岩亭)에서 동지유지의 발동으로협동조합창립총회를 개최하엿는데 회순에의하야 긔쳐회 경과보고와 정관통과 가타 임원선거등의안건토의가잇섯다하며선거된임원은아래에와갓다더라

組合長李景祥▲庶務理事金相圭▲理事鄭淳鎬 李延器 姜弘烈 姜元淑 姜萬壽 金在重 李聖煥 李鮫港▲監査李東吉 李正鎬 裵徐祚

數字朝鮮研究

『產米增殖』의利害 【十四】……青汀生

『살을내면돈이되지안나?』

讀者中에는 이러한疑問이생길것이다 『產米增殖計劃』으로 朝鮮에米產이八百萬石이나 늘어그가운데서 五百萬石을 外地로移出한다면 朝鮮農家의 經濟는 그만큼豐富하여질것이 안인가

라고 이러한疑問는 누구나 가질수잇는疑問인것만큼 그對答에는 親切한說明이要求될것갓다

첫째 이疑問을 풀자고하면 『產米增殖計劃』이 果然朝鮮農家에게 五百萬石米移出에相當한收益을그냥떠혀줄것인가또는그五百萬石移出이可能할만한米의 增產을엇기爲하야 消費되는돈과 相殺되고말것인가或은 相殺되고도오히려不足할것인가를몬저 보아야할것이다 그러나 누구든지 前者는 말되저안는疑問이라할것이오 後者만이檢討를 要할問題라할것인즉 이제로부터 이것의檢討에드러가보자

水利組合과農民

產米增殖計劃에는 土地改良事業이웃듬이오 土地改良事業에는 水利組合에依한것이그웃듬이된다 그럼으로產米增殖의利害를討議할때는 반드시水利組合과 農民의利害를살펴볼必要가잇다 水利組合은 一九一七年制令第三號와一九二七年改正制令第十八號朝鮮水利組合令에依하야 設立된것인데 昭和五年三月現在全朝鮮水利組合數는 百四十九個所로서 그總工事費는一億一千五百五十六萬五千七百四十四圓(이工事費란것은 總督府에서 補助金을算出할때 基礎가되는 純工事費及그直接附帶費用만을 친것이다)으로서 同年全朝鮮一百四十九組合의 組合費總額(一年間)은一千三百四十七萬四千四百七十三圓에達하엿는바 反當平均水組公課金은 六圓五十四錢으로算出되엿다 (昭和四年度朝鮮土地改良事業要覽)

工事費總額一億一千五百五十六萬五千餘圓內 一億四百十二萬千餘圓은 組合에서임이起債使用한것임으로 그蒙利面積二十萬六千十六町步는 反當六圓五十四錢式(上揭書)을 꼭바치지안코면안될버거운 빗을지게되엿스니이에對하야農民은 果然어水稅를치르고도 먹을것이남을것인가

나는本論『農民의生活狀態』中에서 水利組合區域內에잇는自作農、小作農、地主等의 農作收支表(總督府에서調査한것)말한바잇섯슴으로 이에다시仔細를말치안켓스나 自作農十五圓小作農五圓 地主九圓式損害가나는터인즉 엇지하야水稅를물고農家의生活經濟를 붓들어나갈수잇슬것인가

그뿐안이라 蒙利區域內에잇는土地는 土地에對한 一定한課稅가잇는以外에 또水利組合公課金이 덧부터잇는外닭에地價가低落하야 地主는 二重損失을 밧고잇는바이거 水組區內에잇는 地價의低落을 道別로보면

水組區內土地價格表 (單位圓)

道別	區別	上畓	中畓	下畓	上田	中田	下田
京畿道	施工前	一五五	一二二	七三	六一	四二	二〇
	施工後	▲一八〇	▲八〇	▲四九	▲四九	▲三三	▲三
忠北道	施工前	一四四	一三一	八八	七二	五六	三六
	施工後	一七七	一五五	九五	八七	五四	▲四〇
忠南道	施工前	一六七	一〇七	五五	七五	五八	三九
	施工後	一八五	一三一	七六	八四	六一	四四
全北道	施工前	一一七	七六	四一	四五	二七	二一
	施工後	二三九	一八七	一二三	一二〇	八八	四八
全南道	施工前	一九五	一五五	一一九	五九	五五	三六
	施工後	▲一五四	▲一三八	▲一〇八	一〇一	八〇	六〇
慶北道	施工前	二六五	二二五	一四〇	八〇	四〇	二八
	施工後	二九〇	二五〇	一八八	九五	七五	四〇
慶南道	施工前	一五五	一〇〇	八四	七〇	五一	三五
	施工後	二二八	一九九	一〇三	一四四	一〇七	七〇
黃海道	施工前	一六五	一二三	一〇三	六五	四四	二五
	施工後	▲一四九	▲一〇六	▲五八	六四	四六	二九
平南道	施工前	一四〇	一〇三	七五	五七	四一	三一
	施工後	一五五	一二〇	八〇	一二五	七六	四〇
平北道	施工前	七五	六〇	五七	五四	四四	二〇
	施工後	二〇〇	二二〇	一五〇	一五〇	一〇五	七〇
江原道	施工前	一三五	八五	六九	六六	四三	二一
	施工後	▲一二四	▲七九	▲四五	▲五一	▲三五	▲二〇

(四年度朝總『土地改良事業要覽』에依함)

施工後란것은昭和四年을가르침 ▲表는地價低落된곳

이統計에依하면 京畿道 全南道 黃海道 江原道는 水利組合施工前보다 施工後는 地價가 엄청나게 低落한것을볼수잇다 이施工後라한것은 昭和四年現在地價를 든것이기때문에 昭和五年以來地價暴落될때보나는 土價가월신高貴할때의平均數字이다 萬一昭和五年以來米價暴落에딸아 暴落된地價의 平均數字를 든다면 忠北 忠南 全北 慶北 慶南 平南 平北等水組區內의 平均地價도 大體로 水組施工前地價보다 低落되여잇슬것을 想像치안흘수업다 總督府에서는일즉各道를 通하야 各道의 水利組合의 實情을 調査하여오든바 最近眞狀이 發表되엿는바 이에依하면 全朝鮮百四十九의水利組合은 擧皆가經營難에 陷하고 그中二十八組合은 積極的救援을 要求하게되엿다하엿슨즉 水組費徵收가 困難하야 水組經營이 困難케되엿다는것을 意味하는것은 勿論이겟거니와 한거름드러가 水組公課金過重 水組區內地價暴落이 組合員의 組合에對한 愛着을 餘地업시빼아서 간外닭에 水組費徵收가困難케되엿슬 것은 理解할것이다 水組費를무는外닭에農作에는 缺損이잇다할지라도 萬一地價만올나준다면 或은참고서 水組費를물것이나 이것도커것도 缺損되는 것을안는터이니엇지 水組經營이如實할것이며水組費徵收가圓滿히되여갈것인가

000481

食卓容器入 味の素 (아지노모도)

賣出數量에限잇소

景品附特賣

實物大圖 (正味三十五匁入)

賣切되기前에어서사십시요

景品

特製크로-무鍍金 스푸-ㄴ一本식 一個마다빼지안코進呈

그박게

一等 金側腕時計……一個식

二等 特製크로-무鍍金스푼……半打식

右의特別景品은引換券이상자안에封入되여잇는것이當籤된것이오

宮內省御用達 味の素本舖 鈴木商店

學藝

時調의旋律과語套(上)

安自山

余는時調의詞套를 말하고자함새 이에對하야그準備로써몬저그旋律과語套를說明함이 爲先必要할지라. 故로今에이를論述코자한다

(一)口拍子

舊式의詩던지 新式自由詩던지 一體詩라하고보면, 旋律이업지안타 그런데自由詩는其旋律이自由로되고 舊詩는其旋律이 規則的限定이잇게되저려 時調의旋律로말하면 몬저口拍을論할것이니 이口拍은一章에在하야 二拍節이잇는데 其一拍節의拍은 字音에따라五字六字七字八字 或九字로되다

누은들잠이오며 七拍
기다린들님이오랴 八拍
이제누엇슨들 六拍
안즌곳에서 五拍

이와가티 一拍節은 五字以上九字以內로되는데 그一拍節에잇는 여러拍子는 다시小拍節로構成하나니 이 小拍節은 語形에따라二拍 三拍 四拍 五拍의 四種이잇다 이四種의口拍子가서로合하야 一音節을構成할새 二拍三拍이合하야된것 三拍四拍의合 三拍五拍의合한것들이 一拍節을組織한것이다

秋水는 天一色이오
龍舸는 泛中流라
簫鼓一聲에

普通으로一拍節의成立은 三拍四拍 又는四拍四拍의小拍節로되는데 終章에잇서서는特히 三拍五拍四拍三拍의 順序로써組織하나니

「어즈버 江山風月을 뉘를주고 이거니」
「닙제신 九重宮闕에 굽어볼가 하노라」

等과가튼것이다 그러나小拍節의性質은 二拍三拍의二種뿐이니 二拍은强後에弱이오 三拍은强後에弱二拍을 連한것이라 그런즉四拍은 實相二拍을二合한것이오 五拍은二拍三拍又는三拍二拍을 合成한것이라 其外에 一字一拍式쯤에는 强音만發하나니 一拍을 쓰는法은 一拍二拍을合하야 三拍子 一拍三拍을合하야 四拍子또는一拍一拍二拍의四拍子로構成되나니

헌 삿갓 强弱弱
군 마음 强强弱
그 조흔가 强强弱弱
에 마진가 强强弱弱

잠 못 들어 强强强强
내 못 니저 强强强强
네 야 권 가 强弱强弱
시름 겨워 强弱强弱

다시말하면 一音一語는强하고 二音一語는 頭音이强하고 後一音은弱하며 三音一語는頭音이强하고 後二音은弱한法이라 이口拍子의按排를잘하여야 詩의律美를成하나니 만일이것을잘못하면 內容이아모리조하도 詩格이 조치못한지라 假令 强音을내리三合만하면不可하다 即一音一語를三連하면 口調가順치못하고 律이和하지못한다

못엣칠 안간집 벗님이라 업다하라 하는것은 音調가不順하고 强弱의聯合過度이 分散的調子로되야 一音마다 休止符하나式을間入하게될지니 이런것은決코注意할것이라

그런데 이口拍子의組織은即音의强弱的結合에際하야 其長을統一하는바의法則이라 이것은規則的으로反覆함에依하야 旋律的感覺이起來하는것이다 그러나 同一音만連續하면 快感이不起하나니 고로强弱音을規則的으로交換하야 緊張과弛緩에移할際에 快感이生케되는것이다

拍의性質로말하면 二拍은平靜安易한感이與하고 三拍은其强音이非常히强한印像을起하야 輕快한感을與하나니 例컨대『萬歲 萬歲 萬萬歲』라할時는 萬萬歲의頭萬字는强하야 輕快한口調로된다 고로時調에는 二拍三拍을交用함이만흐니 이拍子를잘組織키爲하야 語彙를選擇하는일은 詩家의本分인바 各其技能에잇다. 萬一이組織方法이 서투르면 律調를成치못한다

한글『、』와『ㅣ』의소리를밝힘……(五)

東京 金碩坤

『ㆍ』『ㅡ』의거듭소리라는증거가온데 (1)의증거는 『ㆍ』는『ㅏ』가아니라는 증거밧게 되지아니하며 (2)와(3)의증거는 어ᄃᆡ는 그럴듯하나 『ㅡ』를 거듭하야 『十』로만들어쓰면 그만일것이오 구래히 줄이어『、』이렁게 만들까닭이 업슬것이로다『ㅡ』와『ㅡ』를거듭하야 딴글씨를 만들고저할때에 다른글씨와 로갈지아니하고 또새로도아니오 가로도아닌글씨를만들어야한다고하나 나는그참된까닭을 모르겟도다 웨그러냐하면 하필 새로도아니오 가로도아닌글씨를만들어야할리는 무엇이며 어도『十』이렁게만들거나『ㅗㅜ』와 서로갈지않거든 『ㆍ』로 어찌 하필줄이어『、』 이렇게 만들어 쓰어야할리가 어데잇슬것이로다 또예컨에 어떤이에게서 들은말이나 『十』이렇게 그대로쓰면 한문글씨의十(열십)자와 섞갈리겟는고로 줄이었다하나 한글의『ㅣㅡㄷ口』따위의글씨는 한문글씨의 ㅣ(한일)ㅣ(뚫을신) ㄷ(상자방)口(입구)와 갈게되엇음이 런말은 얼토당토아니한 그릇된생각이로다

(4)와(5)의증거는『ㆍ』『ㅡ』거듭소리에 가깝다하나『ㆍ』나『ㅓ』가다음에 닿소리 끝소리가 잇을때에는『ㆍ』소리에 가장가깝게 들림으로 오히려『ㅇ』소리라는 리유에 닿어맞는증거로다 그리고 (5)의증거에 들은말에『흙』여름 가름 반ᄃᆞ시……』들『혹』여름 가름 반뜻이……』라 소리냄으로 증거를삼었으나 『혹』은 『혹』으로 냄다하거니와 남어지말들은『ㅡ』로만 내는것이아니오『ㅏ』가로도 내나니『ㅏ』가 어찌『ㅡ』ㅣ의거듭소리에 가깝으리오? 그러나 『여름 기름 반ᄃᆞ시』들는 첫재매(ㅣ)에서 이미말한바와같이『ㆍ』다음에 닿소리끝소리가 잇는말임으로『ㅡ』소리에가깝게들리나니 따르어서『여름 기름 반ᄃᆞ시』다고 많이 냄은 사실이로다

(6)의증거는 어뜻들어서는또한그럴듯하나 이것은 널리살피지 아니한탓이오『ㆍ』소리가 든 한문글씨를『ㅓ』단의소리로만 내는것이아니며『ㅏ』단의소리로도 내나니 이들러면 感覺은 コン 激愁은 ホツ라 내나니라『ㆍ』를『ㅡ』소리로냄은『ㆍ』끝『ㅇ』가『ㅡ』소리에 가깝어서 그렇게내게 된것이아니오 대개『ㆍ』가『ㅡ』와 나는자리가 가깝은『ㅇ』가『ㅡ』를닮아서『ㅡ』로 소리내게되는때는 ㅈㅊㅅ의 끝소리 잇을때니 이는 닮아서 『ㅡ』로 소리내게 된것이니라 이들러면『조』(子)를『지』로(孫子、獅子、茄子들로보아서)『가슴』을『가심』『아츰』을『아침』으로 내는따위니라 그럼으로 ㄱㅈㅊㅅ밧의 닿소리 끝첫소리가 올때에는『ㅡ』로소리내는때가 없나니 이들러면 『하늘』을 『하날』이라 내지아니하며 『마음』을 『마임』이라내지 아니하며 『국린』를 『피린』라내지 아니하며 『기른』을 『기린』이라내지 아니하는따위니라 (ㄱ하단)(ㄴ하여야)의『ㆍ』를『ㅡ』라소리냄은『ㄷ』나『ㅎ』의첫소리를 닮은것이아니오『ㆍ』다음에오는『ㅡ』소리를닮은것이니라 이에대해서는이미 가를말하였도다)

法學上의結婚觀(九)

◇…結婚制度의變遷

金埈源

◇婚姻의效果를 各方面으로總括的說明을하건대

(一)親族關係의發生 婚姻은 男女의結合으로因한 夫婦關係 即夫婦의一方의配偶者가되는것임으로 法律上正當한結婚이成立됨을따라서 當然히發生되는바 假令親族近隣者間에 夫婦로認定한다할지라도 法律上婚姻의當事者가아니면 配偶者로서의 親族關係는到底히 發生하지안는것이다 配偶者를親族으로 待遇與否에 對하야는 立法例가 同一치아니하야 或은夫婦는 一心同體임으로親族이아니며 或은配偶者는 親族關係의源泉이됨으로 血族도아니고 姻族도아니라는學說이 잇스나 朝鮮의在來慣習은 親族으로認定하야온바 夫婦는그自身이 血族關係又는姻族關係는 아님으로親系와親等의問題를生하지안는것이다 夫婦의一方은 其配偶者의血族間에 親族關係를生하나니 이것이即姻族關係이다 姻族關係는 人爲的임으로써 婚姻이란人的作用에基因한것이다 그럼으로血統의連絡으로自然的造作用인 血族關係와는 性質이다른것이다

姻族關係는 夫婦의一方과 그配偶者의血族間의生하는關係上 當然한事實일것이다 그러나 配偶者雙方의血族相互間에는 姻族關係는 發生되지안는것 이다 더러서 男子의父母와 女子의父母間 即 男子와女子間 男子의祖父母兄弟와 男子間 는姉妹와女子間에는 姻族關係가發生된다 이러한姻族關係는 離婚에因하야끗치며 夫妻의一方이死亡함으로써 直接姻族關係가 업서지는것은아니며 生存한 一方이그집(女子는男便家)을떠날때에 姻族關係는消滅되는바 이는朝鮮慣習과民族規定이同一한것이다

◇妾이親族의範圍에屬할는지는疑問이나 朝鮮慣習上으로는 妾은 男便과男便의親族에對하야 服을입으며 大明律刑律犯姦親族相姦條에는 妾을親族이라하고 妾을妻에準하야 規定하야온터임으로 親族으로看做한것이다 그러나現今社會의思潮와 立法的傾向은 妾을親族으로待遇치아니하는바이다

◇(二)夫婦相互間誠實義務 夫婦의結合은 即法律上으로結婚의效力을生하게 되는바 配偶者雙方은 相互間夫婦以外에는 他人과의交際를멀리하야 誠實히和樂한家庭生活을圓滿히하여야할것임으로 同時에守操의義務도업지안을것이다 그럼으로貞操의義務를違反하야 他人과姦通을敢行할時는 離婚의原因이되야잇다 그러나男便의姦通은刑罰에處하게되지아니할時는 離婚의原因이되지안는만큼 男子에對한 法律의制定은아즉도寬大한反面에 女子의貞操는重要視하게된것이다 이는刑法의規定外치도 男子에對하야는 貞操의義務가업다할것이다 이는바 婚姻의性質上不合理하다

(三)同居義務 婚姻後 夫妻同居할 住居의選定할權利는 男便에게잇는만큼 夫婦는婚姻의本質上同居할義務가잇는것이다 또한 妻는 婚姻에依하야男便의家에 同居하여야되는바 朝鮮의慣習도 招婿婚을除外하고는 妻는男便家에들어가야되는것이다

戲曲 卓文君。。三景。。

中國 郭沫若作
梁白華譯

第三景 (9)

舞臺右便은 卓王孫邸의後部 흰담으로 둘럿는데담밋은平地보다두어자놉다 담뒤로는花木과建築等이 소사잇고뒤人門이잇는데 門前에臺가잇는데石欄으로둘럿고 두어層石階가잇다 뒤左便父은 臨邛城郭이隱隱히뵈고 두줄버들街路樹가한줄기官道를에워고 밭오城으로通하얏는데 右側의樹列은卓邸의뒤人門近處에이르러그첫고 左側의樹列은압머리에 이르러 한숨을일윗는데 가운데로 都亭을에워쌋고門은비스듬이 右로向하얏는데 亭안에서 거문고소리가새여나오며 香이솟칠배外지繼續한다

달밝은밤

(周大는臺우의石欄오依支하야 달을 바라본다)

(秦二는 匆匆히卓邸의뒤人門으로서 나와 막 層階를내려가랴고한다)

周 어데가느냐?

秦 아 周大요?(엄짝놀랏네) 이러케기픈밤중에 어데를 가는냐?

周 아무데도 아니가요 그저 어정어정 놀라나왓지

秦 그래 그런데 秦二야오늘 밤의 네모양을보니 대단히 허둥거리는구나 무슨조흔일이잇니?

周 무슨조흔일이란말이요 리가티 종노릇하는사람에게 무슨조흔일이 잇단말이요 여보오 달은사람은五十年을 살지마는 우리가튼종노릇하는놈은 그半 스물다섯해밧게 못살아요

秦 그건 래처 무슨소리냐?

周 달은사람의 하로라는時間은 自由의時間이지요 그런대 우리들가튼 下人노릇하는사람의 하로時間은 단지 이밤의 半박게업지안소? 그런데다가 우리들의 自由인 이밤의時間도 여보오 抵抗할수업는睡眠까닭에 죄다가 빼기지안소?

秦 하기는 그러해 그런데秦二야 네말은 僞大의詞說이구나 詩人과 文士들이 생각해낸것은詩이다 너두 죽응은 詩人과 文士의資格이잇구나

周 당신은 님이 못돼서

秦 내가 님이 못된게아니라 이 『抵抗할수업는睡眠』 그말을 듯고보니 마음에 좀괴란스럽다 하기는 우리들이 낫동안에는 그사람들은 君主요 우리들은 奴隷다 그사람들은 神聖하고 우리들은 개돼지다 하지만 한번 밤이되면은 무슨君主니 神聖이니하는것도 우리들의奴隷나 개돼지나 맛찬가지다 그사람들이 우리보다 털하나가더난것도 아니요 썰하나가더난것도아니다 그런데 이 親同仁의잠이 나는 얼른오지안는것을 恨하는데 너는알족 오는것을 털조와하는 모양이로구나 秦二야 너는 내가 지금 여긔서 무얼하고잇는줄아니? 그러치안흐면 望月이나? 돗고잇지요?

周 흥 나는 너가티 거드러 겁벌興致는업나! 나는그커 여긔서 어서잠이 눈으로들어와스면하고 그것만 바라고잇다 요새 몃칠밤은 도모지잠이 안와서 고생한다

秦 아가씨는 밤에는 거문고를 조와하시지요 조치마는 이마적 커(소리를낫추어) 都亭을 가르치면서) 死馬인지 죽은소인지하는분이 每日밤마다 뒹당뒹당하며 타기始作해서 닭이 울때外지 뜻는데는 참으로 죽겟다 내 여러번 그분에게가서 談判을하랴고 들엇다 한데 그네들이란사람이 어듸우리들下人의苦楚를 알세 말이지

周 여보오 그先生에게 談判을한데도 만나보지안소 아모리 당신이떠들고 야단을 처보구료 저先生은 눈도깜작아니해요 오늘 實會로보구료 몃차례를모시러가서 겨우 왓세요 한테 와서는한마듸도 開口를아니하구 마치대영감마님하구 程딱감을 똥속의 구테기밧게는 안보는모양입디다 그리고그先生이 아가씨의 거문고를 뜻는것은 참 入神하엿든걸

秦 한데달은이가 和諧하는것은 도모지 아란곳아니하고 거문고를 다 뜻고나서는 길이한숨을 몃번을쉬고 자리에들어오지도 안코잠잣코서 홀처인사도 안하구 돌아가버립되다 그先生이 암만하야도 怪物이야 그先生이嘆息하는모양이 마치 知音하는사람이 잇서 自己를알아주지안는것을 한탄하는것갓습되다 한데 其實은 그先生은 몰랏지마는 커음부터 못갓지 밧갓헤서 엿듯는女伯牙가 잇섯다우 아가씨야 아가씨는 이런말슴을 하드래 『司馬先生이 내거문고를 뜻는것은 나의마음을 뜻는것과갓드라 내 마음의琴線은 발발 司馬先生아 뜻더서 불붐엿다』 시드라나! 이것은紅箱에게서 드른것이요

朝鮮歷史奇譚(35)

鄭孝俊의奇婚(二)

萬翠山人述

그후몃칠을지나 리병사가또 꿈을꾸는데 전일에왓든니군이 또여전이들어와 얼골에노여운 긔운을띄고 일전에분부한것이 잇는데 어찌여태까지 거행하지아느냐고 꾸짓는다 리병사는 황송하야 차차 생각하야 음은 먼저꿈꾸엇슬때보담 더 얼은전일과가티 려려하고 마음이상한생각이난다 전일과가티 이야기를또하고 『그런꿈이한번만이어도 심상치 안흔봅인데 두번식꾸이는것은 여간이상한 일이아니니 우리가 일상고집하다가는 무슨조치못한 일이 잇슬지 알수업다』고 의론하얏다 리병사의안해는 『꿈이두번식이나가티꾸이는것이 이상은하나 어찌참아 열여섯밧게 안된딸로 거지가다된사람의사취(四娶)야줄수잇느냐』고 또거절을한다 리병사는 옥이든못하나 꿈생각을할스록 걱정이 되어 몃칠동안을 안심하지못하고지낫다 몃칠이안지나 또 꿈을꾸는데 전일에왓든이군이 여컨히들어와 소리를높혀 『컨일에정효준과 혼인을하라고분부한것은 비달과천정연분이잇는까닭인데 네가감이 내말을 거역하느냐』고 꾸짓고 다시 『그혼인을안정하는것은 네안해가 고집하는까닭이니 내가맛당이 네안해의죄를다스리겟다』하고 인하야 자긔안해를잡아다 뜰아래에 꿀니고 리병사가 보는압페서 종아리를 치며 네남편은내말을 조차려고하는데 네가방자이 거역하느냐하고 꾸짓는다 리병사가세번이나 그러한꿈을 꾸고나니 두려운생각이 여간나지 안는다 안으로들어가니 그안해도 바로그러한꿈을 또꾸고나서종아리가 압흐다고 손으로 문지르며 보이는데 종아리친 자욱이 완연하다 리병사의내외가서로놀라며 그혼인을 안했다가는 큰앙화가 잇슬모양이니 그리로혼인을 정하자고 의론한후 그이튼날 리병사는 정효준을찾아가서 『자네가 웨여러번 내집에와서 청혼을 하다가 그만두엇나?』하고 뭇는다 정효준은 고개를 숙이고 한참무슨 생각을 하다가 『내가아니면 이세상에 자네딸을 건커줄 사람이업지 내가이미결단한바 잇스니자네 고 내딸을자네와 혼인정하세』하고그당에서 사주를청하고 택일을하야 준다 리병사가졸지에그러틋 허락하는양을 본 효준은 기뻐이극한중에도 어 의심을가지고 집으로돌아왓다 그이튼날새벽에 리병사의딸은 건느방에서 잠을깨고 안방으로건너오며 자긔어먼이에게 『어머니! 나는꿈을이상하게 꾸엇슈! 아버지하고 날마다장가들러가는데 ……가둥이되어서 그의세기라고나왓주기에내가치마자락에 바닷는데 궁을둥굴하는것이 다섯마리나 되겟지요 그런데 맨ㅂ헤주는것은 밧다가 영에떠럽이어죽엇서요』 하며 말한다 리병사 내외가 딸의말을듯고 친정연분이다하며 혼인을지냇더니 병사의딸이 정효준에게로 시집온후 아들오형제를 련하야 나핫는데 오형제가다과거하야 사형제는참관이상 관서外지지냇고 정효준은 구십外지살아 오자등과(五子登科)로 해풍군을봉하얏고 다섯재아들은 사장관(狀官)으로 중국을갓다가 중로에서죽엇고 정효준의 내외가 오십여년을 해로하다가 그의안해가삽년먼거죽엇다 (東野彙輯에서)

한글質疑

問 한글名稱은 古來로正音 諺文 國文 한글 우리글等의 여러가지니 그由來는어떠하며 어느것이第一좋습니까 영천 김청칠

答 正音은 世宗大王께옵서우리의글을지어서 우리에게펴실때에 이것은 백성을가르치는 바른소리라하심이니 이것이 이글의이름이 됫일것이요 諺文은 漢學을崇尙하든이들이 漢士의것을놉히고우리것을 낫히는淺薄한생각으로 漢文을잡글(眞書)이라하고 우리의글을 상글(諺文)이라고부른것입니다 그리고우리가 예전에는 우리말을 國語라하고 우리글을 國文이라고하였으며 한글이라함은 우리가예전부터 크다는뜻이나 첫재라는뜻을『한』이라고 하며 따라서우리의것을 높히는뜻인 同時에 우리글이란뜻도 겸한것입니다 『한글』이라함은 곳 큰글이라는뜻이지도 겸한것입니다 『우리글』이란 말은 우리가 쓰는 글의 이름은 못됨니다 그러니까 그중에는이글을 『한글』이라고 부름이 좋을것입니다 이名稱이 이제와서우리일반에게 널리쓰입니다 위선 당신부터『한글』이라고쓰시지 않았습니까? 정지영

海外消息

트로츠키ー氏 自叙傳原稿를燒失

◇―【土耳其의이스탐불發】트로츠키ー氏는푸린쓰島의孤寂한流謫生活에 인케는퍽憂鬱하야커서 西班牙에新共和政府가樹立된것을機會로 入國을懇請中이라하거니와 不運한뻐는업더커도 코가께진다고 最近그住宅에 火災가나서오죽지안흔세간사리마자鳥有에도라가게하엿는데 그건 고사하고 거진完成되엿던自叙傳太半을태어버린것은 가엽슨일이다

◇―트氏는여긔에 暖房裝置의不完全과消火設備의缺乏을條件으로 그別莊의所有主인土耳其人을相手로 損害賠償請求訴訟을提起하얏지만 그는生命外지危殆하얏섯다는 그理由는 確且脈하고 自叙傳原稿로말하면 一九二九年二月이스탐불에到着하면서부터 即時執筆한것을 自叙傳이라고는하지만 一種의露國革命史이니만큼 生命과가티 貴重한것이엿다고한다

◇―事實그는謫居以來 不休의狀態로써오건것이요 또今後그는英國文豪『카라일』이佛蘭西革命의 原稿를燒失하얏슬때와가티 다시執筆하야 勞農革命內面史가 洛陽의紙價를올으게할것만은 時間問題이겟지만은 그의政敵스타ー린이旭日昇天의 威勢인에反하야 또이러한厄運에싸진것은 가엽슨일이다

出版消息

五月五日分 圖書課納本

三千里金東煥 열흘지이李允宰 義村少年申瑩澈 歡光皮道秀 文藝讀本李允宰 綴修正誌尹桂炳 (以上朝鮮文)

朝鮮治刑柴山下良右衛門 朝鮮之曲界河本義則 久木柳下博 草之實館井時春 維基の靑年洲中義幸 道山下良右衛門 金與爾工會報 藤原 平田武心 綜法八木純平 平闘案 小澤吉次 中等教育國文讀本 吉川文太郎 立候補宣言加納一米 (以上日本文)

副島觀眼副島金二 自由の渡邊春琴 五月六日 (以上日本文)

靑年 潘河와 金昌月瀨 金尙股 (以上朝鮮文)

運轉之研究松岡淸也 人道騰廟 一大師見田政照 朝鮮のメト 原村芳太郎 齊藤北川一湖 南支部報 櫓倉主二 新羅野高見滿太郎 京城興信所報 日下部景勝 忠南釀友池田裝炎六 釜山蠶報 浦田省三 購買組合の山根譓 金融組合のシル 磯材直世 ニユース島田收一 鐵道 (以上日本文)

新刊紹介

◇三千里(五月號)太西洋에서故國에 朝鮮土地發俳의趨勢 光武隆熙時代의新女性 靑年協議會의提倡 社會運動과結社等 定價二十錢發行所京城堅志洞二二番地 三千里社振替京城四八三四番

◇黨聲(五月號)定價一部三錢六個月分十五錢發行所京城慶雲洞八八天道敎靑友黨本部振替京城一八六二九番

◇朝鮮之光(四月號)解消運動의意義와任務 改良主義의社會的根據 朝鮮經濟恐慌의特質等 定價二十錢發行所京城貞洞一番地朝鮮之光社振替京城一三二七九番 總販賣所京城安國洞民衆書院

◇世界卜我等(五月號)定價十錢發行所東京麴町丸の內二ノ十二國際聯盟協會振替東京五五一三

◇修正中等朝鮮語作文法(姜邁著 張志暎한글校閱) 一般中等程度學校의作文教科書로編纂한것인바 詩、散文、書簡、叙事文、紀行文等모조리名例를들고 說明을부치고스며 또한 글의正確한表記法으로說述되여잇다 定價八十錢 發行所京城鍾路通二丁目八二博文書館

三代(115)

廉想涉作
安夕影畵

활동(一)

경애가 박커쓰에서 자정이 나되어 집에도라와보니 병화는 조금선에 갓다하고 건넌방의피혁군은 자는지 문을컥컥히닷고 감감하다 「주므세요?」하고 소리를커 보앗스나 대답이업섯다 혹시 병화와 길이어긋나지나 안핫슬外하는생각이 엇지 안핫스나 그대로 드러와 자버렷다 이튼날 일흔아츰에 문도안 여러노하서 문을두드리는소리에 부억에서 불을집히고잇든 모친이 나가보니 양컨한커녀에가 봇다리를쥐고 퇴허노코들어스면서 『홍경애씨 계시죠?』하고못는다 로파는 멀뚱이 치어다 보다가 『드러가보우』하고 문을지치고 『애! 내다봐라』 모친이 안방에다대고 소리를질새도업시 건넌방에서먼커 덧문이 펄석열리더니 피혁군이 중대강이가튼 싯퍼런머리를 쑥내밀며 『새문밧게서 오섯소? 이리주슈』하고 봇다리를 넹큼바드면서 『춘데 애쓰셋소이다 안방으로 좀드러가시지요』하고 인사를한다 그러나 커녀애는 아모대답도업시 멈웃멈웃하고섯는양이 주인을 좀반나보고가라는눈치다 『애 그커자니 손님왓다』 모친이 또한번소리를치니가 그케서야 머리낫 미다지를밤치고 경애가 잠이어린눈으로 내다본다 『어듸서 오섯소?』 경애는 머리를쓰다듬으면서 못다가 『새문밧게서……』커ㅣ 김병화씨게서……』하고 필순이가 어릅어릅하는것을듯하고는 반색을하면서 『비ㅣ 비ㅣ 어서 들어오서요』하고 부리나케 자리속에서 나온다 필순이는 곳가겟다지도안코 옷입는동안을 지쳐하야 안방문을 열기를 기다려서 드러갓다 필순이는 병화의부탁도 부탁이려니와 덕긔의편지를 본후로 경애를 한번보앗스면하는 호긔심이 잔득잇든판에 이러케속히 만나게될줄은 의외이엇다 필순이는 첫눈에 입분얼굴이라고 생각밧외에 별로김흔 인상은 밧지못하얏스나 누구나 자고난얼굴이란 볼수가업겟건마는 이녀자는 가추지안흔얼굴이 그대로도 남의 눈을 쓰는데에 필순이는 약간짓숙한 마음外지 니러낫다 방에돌어선 필순이는 방치장이 의외의리하고 경애가 남자의 고의저삽갓기도하고 찡인의옷갓기도한 서양자리옷을 입은양이 눈서투른면서도 더 입버보이는데에 잠간얼떨이섯섯다 자긔집방속을 머리에그려보고는 넘어나 동떠러진데에 불쾌와 반감이 생기는것이엇다

(허지만 카페ー가튼데가서버러서 이러케잘살면 무얼하는건구! 기생이나 다를게업지!)

이런생각을하니 필순이는도리어 더러운것갓고 경멸하는 마음이 생겻다 경멸하는마음이 생긴다느니보다도 애를써 경멸하는마음을 먹어서자긔를 위로하고 부러운생각을 눌으라하얏다

『김선생님 잘가 주므섯세요?』

경애는 자긔에게 병화심부름을 온줄알고 무럿다

『비ㅣ 그런데조선옷을 가지고왓세요』

경애는 엇전영문인지를 몰랏다

『무슨옷요? 어대두섯서요?』

『건너방에요……』

경애는 필순이의대답을듯기 전에 그러려니ㅡ하느집작이 잇섯든것이다 경애는 다시한번 고개를 쓰덕여보이고 무슨생각을하는눈치더니 발딱니라나더니 벽에 걸린의투를 떼어서파자마(자리옷)우에다가 들씨우며

『김선생님 언제 어신대요?』

하고 뭇는다

『인케 뒤미처 오실걸요』

경애가 급히 방문을열고나가랴니外 필순이는 따라니려스며

『무두댁이가 와드면 내가떼서 고처드리고 갈테니 잠간 입어보시라고하세요』하고속은 일은다

『귀건데요?』

『집의 아버니ㅅ건데 잘을듯하다고요 철더려 고커노코오라고하셧스니外 좌든건 가지고오서요』

경애는 고개만 ㅅ덕여보이고 건넌방으로 건너갓다

訂正―(昨日分) ▲115는 114 『가는이』(六)은(五) ▲第二段第十三行『좀어려우리라』

◇本社京販 電話光化門一八七番

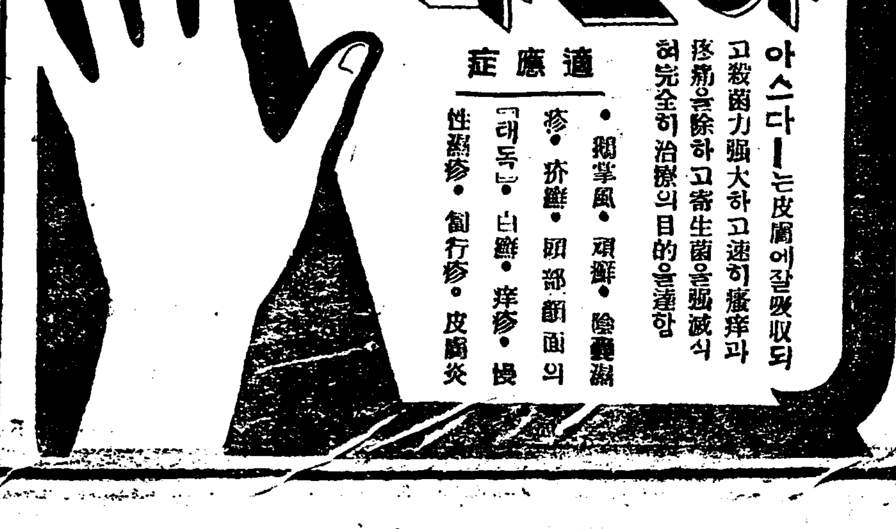

適應症
・頑癬・水蟲・陰囊濕疹・疥癬・頭部顔面의『태독』・白癬・痒疹・慢性濕疹・匐行疹・皮膚炎
아스다ー는皮膚에잘吸收되고殺菌力强大하고速히瘙痒과疼痛을除하고寄生菌을驅滅식혀完全히治療의目的을達함

【責任保證】品質不良이면돈을도로드립니다
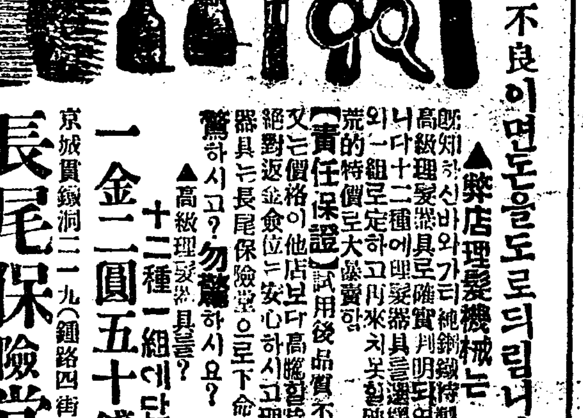
▲弊店理髮機械는 旣知하신바와가티純鋼鐵特製高級理髮器具로確實判明되엿삽나이다 十二種에理髮器具를選擇하와一組로定하고 円來치못할破天荒的特價로大提供함 【責任保證】試用後品質不良又는價格이他店보다高貴할時는 絕對返金하오니 安心하시고理髮器具는長尾保險堂으로下命하시요
▲高級理髮器具를? 勿驚하시요? 勿驚하시고?
十二種一組에단지 一金二圓五十錢
京城貫鐵洞二一九(鍾路四街里) 長尾保險堂 振替京城一九三八四番

●頭痛에는ノーシン●

資本金參千萬圓
年賦又는定期償還方法에依하는勸業資金貸出의外普通銀行業務를取扱함
京城府南大門通貳丁目
株式會社 朝鮮殖産銀行
電話 長 四〇五〇番
營業課振替貯金口座四〇九番
預金課振替貯金口座特一三番
頭取 有賀光豊

支店及出張所
(京畿道)仁川、水原、開城(忠淸北道)淸州、忠州(忠淸南道)公州、鳥致院、大田、論山、江景(全羅北道)全州、群山、井邑、裡里、金堤、南原(全羅南道)光州、松汀里、木浦、順天、麗水(慶尙北道)大邱、浦項、金泉、尙州(慶尙南道)釜山、馬山、晉州、統營(黃海道)海州、沙里院(平安南道)平壤、鎭南浦、安州(平安北道)新義州、博川、宣川、江界(江原道)春川、鐵原、江陵(咸鏡南道)元山、咸興、北靑(咸鏡北道)淸津、羅南、城津、會寧(內地)大阪
右外內地、朝鮮、滿洲、支那各地에爲替取引先이有함
全朝鮮各支店及派出所에서朝鮮貯蓄銀行의代理業務로貯蓄預金、積金及貯蓄債付等을取扱합니다

가정의학 (2)
누구나알고십허하는 기억력의증진법
協和醫院 楊奉根

긔억이란결코 단순한 정신적작용이아니요 여러가지 복잡한작용이 병행되는것인데 이것을다음과가티 오종으로구분할수잇다

一、긔명(記銘)혹은암긔(暗記)이니 보통우리가 이것을긔억하라』말하는것은 곳 이긔명을 의미하는것이니 즉우리가 엇든 새로운사위(事爲)와 자극을 깨닷는 작용을말하는것이니 이때의 중요한요건은의식의 청명이다 우리가갓가운 파거 즉 어제생긴일이라든지 또는 아침에생긴일을 긔억한다는것은 곳이긔억력에 의한것이다 우리의 의식은맛치사진과갓흔것으로사진은『렌쓰』와 광선의 조절이잘되는우에 종판(種板)이조와야선명한사진을 낫하낼수 잇는것인데긔억도 이와가티 우리의지력의 입문(入門)인이목구비등감각긔가 건전하여서 외계와자극을 완전히 감각하는동시에의식이 명료하지 아니하면안되는것이다 이러한때의 의식이란맛치 사진의 종판과갓하야 의식이만약혼탁하여잇스면감각긔로부터드러오는것은완전하여도 명료한상을 씨어벌수업고 관념상(觀念像)으로써 다만뇌속에 희미하게남저노흘뿐이다 따라서똑똑한 긔명을일우지 못하는것이다 또 긔명이 똑똑이성입되는데 필요한조건은 주의력이다 비록 의식이 청명하고 기타조건이 구비하더라도 주의가산란한 상태에잇스면 감각상이 불선명하게되는고로 따라서긔명이잘되지 못하는것이다 그밧게감정의 불쾌하든지 피로정의항진이라든지 심신의위화가튼것이 긔명의장애를 일으키는것이다

二、파지(把持)라는것인데긔명한것을 그양붓잡고 나가는힘을말한것인데 우리가항용무슨일을 언제까지든지 긔억하고잇다』는것은 이파지를말함이다

三、재현(再現) 혹은추상이라는것인데 암긔파지하고잇는것을 다시생각나는 즉관념의재현이다 우리가보통말할때『그일이력력히 긔억에떠오른다는것이 곳이것을말하는것이다

四、재인(再認)이라는의식작용이다 우리의하는일과 말하는것이 대개는과거의 경험의영향 표명하는것으로 좁은의미로말하면이러한것을모도긔억이라고는 말할수업는바이오『언젠가 경험한그것이다』라든지 『듯든듯한소리다』라든지 『꼭맛나본일이 잇는듯한사람이다』라든지 『아아커사람이다』라는등의 말과가티 개인의식을 가지게되는것을 긔억이라고한다

五、추시(推時)라는것인데 완전한긔억현상에는 이추시작용이 필요한조건이되는것이다 『지금생각나는것은 언제경험한것이다』라든지 『그것은아주예전에한일이다』라든지 또더욱정밀하게말하면『그것은 몟달 몟날 몟시경에듯고본것이다』라는것과가티 생각난 과거경험의시간적관계를 지적하는작용이다 우리가 보통의의미의긔억이라는것은 제일 이삼항을말하는것이오 좁은의미의구적긔억이라는것은 우에쓴다섯가지의작용을포함한것이여야될것이다

4 긔억의불량은 엇더케일어나나?

압헤서도 말한바와가티 긔억이란우리의감각기를통하야 한번지각된것을 후일다시우리의의식에재현식히는 작용을말한것으로 그생성과정(生成過程)을우긔다섯가지에 구분한것입에 따라서 긔억과정의장애도 이다섯가지로구분하여말할수잇는것이다

(一)긔명암긔의량부긔명이잘되게하려면 첫재완전한 감각긔와 명료한의식과 따라서집중된주의력등이 필요조건 임은우에서 말한바이다 지금우리가조울병(躁鬱病)이란정신병환자의조광긔(躁狂期)의정신상태를 본예에 그마음이엇든 한가지일에서 다음일은한가지일로 곳옴겨가기 시작하야 주의가한가지일에 오래집중되여잇다든지 또 조직적으로 추정하지못하고 하등련락도업는 이일저일에 옴지기게되는고로 이러한 밋친사람이 자긔의짓거린말 이라든지 행한일을 대부분긔억치 못하는것이다보통사람에도이러한 조광적추향이 잇는사람이 흔이잇는데『이런사람의 언행은대개경조부박하야집착성이적은고로 긔억이조치 못한것이다 갓흔사람으로도 일시에여러가지잡다한 용건이 모라칠때는긔억이 조치못하게 되는것과동일한리치다

(二)파지량부 파지력의 부족으로긔억이 낫버지는수도 만이잇는것이다 파지력은 선천적으로조코 불량한사람이 잇지마는 경험과수양에 의하야어느정도까지 증진식힐수 잇는것이다 더구나엇던 특별한종류의 사실에대한 긔억의파지는 후천적으로 증감식힐수잇는것이다 즉 파지하여잇는재생경향(再生傾向)다시말하자면 생각날수잇는 경향은발서 긔억이 조직화되여잇는것이라고 볼수잇다 우리가자긔의 전문방면이라든지 혹은본직에 관한일에 대하야는굿세긔억적 조직이 되여잇는고로 이러한 전문급본직에 관한 일접사건은 쉽게어조직열에 편입식힐수잇스며 또파지하기쉽게된다 이와 반대로이조직에 무관계한일의 긔억은재생경향중에 이르기 어려운고로 이저버리기가 쉽게되는것이다

평양에서 어린이애호주간

【平壤】평양부에서는오월오일부터 십일까지 일주일동안을 유유아애호주간(乳幼兒愛護週間)으로정하여가지고 『어린이를강하게 바르게귀엽게기릅시다』라는표어(標語)아래서 어린이양육에대한 선후책을 대대적으로선전하는데 그선전방식과 일정(日程)은다음과갓다

一、五月五日 飛行機로宣傳文撒散並宣傳비라撒布
二、五月六日府內各學校兒童의 旗行列을行함
三、五月五六兩日은公會堂五月六七兩日은白善行紀念館에서乳幼兒相談所를開設하고無料診療에應함
四、五月八日各學校마다兒童愛護의講話會를開催함
五、五月九日은[illegible]에서府內各幼稚園의園兒及一般兒童의遊戲會를開催함(當日保護者隨伴)
六、五月十日午後八時부터公會堂及白善行紀念館에서愛護講演會를開催함
七、五月十一日府內各劇場에서(어머니會)를開催함
八、府內各浴場에서六才未滿의兒童은愛護週間中無料入浴케함

「揚子江」을 一日又延期
七日도讀者優待

양자강은 상영중인 조선극장에서는 연일만원의 성황을이루어 일반독자제씨를 위하야 하로를 연긔하고 독자우대로 하엿든바 칠일하로를 더연긔하야 독자제씨에게는 우대를한다는데 할인권은본면에잇습니다

듯고읽은조선이그려 쪽배타고조선에
향방몰라표류중구조된 일본소학아동의표류담

십상소학교 륙학년 아동으로 단장(團長)으로 한 권진란만한크래스메ー드 칠명이 조고마한쪽배를타고 그리운 조선을차저보려고 일본능본현 천초군중전촌(熊本縣天草郡中田村)거츤물결에 표류하고잇든중 맛침고기잡으러 나갓든 어부들에게구조되여 울며불며 도항(渡航)을중지하고 집으로 도라갓다는 진긔한표류(漂流)이야기가잇다 그는 천초군궁야하내촌(宮野河內村)심상고등소학교심상과륙년생궁모안치(宮毛安治)(一三)으로 학교지리력사시간에 드른것혹은 과외의서적잡지에서 읽은조선의 진기한자연습관 더욱『여기는 조선북단의!』라는류행가로 상상한국경수비군들의 일로부터 조선풍경이그리워 금년이월경부터 동급생산하춘시(山下春市) 외에명과비밀히의론하고 시긔가 이르기를기다리고 잇든중 지난삼일일요일의 조흔날세를보고 오늘이야말로 떠나기조흔때라고 전긔의론한 네사람외에 맛침해안에서놀고잇든 하급생세명을씨여 일행칠명이 된후 단장격인 안치의집 쪽배를타고 귀신정벌하러가는 도태랑(桃太郞)의기세로 일즉암에도 낫지못하든 조선을향하여 출발은하엿스나 항방을전혀모름으로 배는흘르는 물결에따라 나무입사귀가티이리밀리고저리흘러천초탄(天草灘)을 표류하는 동안에 어린마음에도 무서운 생각이들어 천중긔천중을울면서 떠돌고잇든것을 맛침어부들이 구조하여 집으로다려갓다는바 그들의 배가운데는 식량으로써 쌀고구마 과자말린생선 조림등이가득이싸혀잇고 십상과용의 지리부도를 보물가티 간수하고잇섯다 한다

海外奇聞
우애결혼분쟁으로 화잇트박사면직

우애결혼의원조린제ー판사와 청서의 전통적결혼제도를 고집하는 월리암•마닝그감독간에 맹렬한론쟁이생겨 린제ー판사가 마닝그감독을 지지하는 교도들로인하여 교회안에서모두 매여든것은 발서보도되바이다 이론쟁은 머문케로 쉽사리 해결이되지안허 그후 부로테스탄트파의 목사 에리옷트•화잇트박사가 린제ー판사의 뒤를니어 우애결혼찬성연설을 햇든바 그것으로인하여 지난이월십칠일에 면직을 당햇다는 사건까지 생겻다 그런데 이화잇트박사는 과거삼십륙년간이나 근속한 교편생활로부터 축출이엿슴으로 분할것도 당연한일 그는참수울업서 최근검은중옷으로 몸을두르고 『감독이여나는당신에게 정의(正義)를구하노라』라고표를 가슴에달고 마닝그감독이 출입하는 청요한대사원과 그커택 부근을 배회하며 직히고잇다는 무서운 광경을 연출하고잇다 그목적은 마닝그감독을 만나는대로 우애결혼가부론을싸화최후의승리를 결정하자는것이라고한편마닝그감독는린제ー판사와화잇트박사와가튼강적을가지고잇슴으로신변의경계를엄중히하여 쉽사리 그들압헤 자긔모양을 나타내지 안는다 화잇트박사는 자긔의가슴을 손질하며 험악한긔세는한두가지가아니다 『정의ー로는 정의의가슴표를 달엇다한다 이표는 그다지조흔모양은 아니다만 마닝그감독과 싸호기에는 이것으로넉넉하다』 우애결혼도 미국에서는 현재학자 종교가사이에 충실한연구문제가 되여잇스나 한편젊은남녀사이에는 의론의 여지도업시 무조건으로 실행되고잇다니 아모 어려운문제도업다

가정의사

【문】 只今十八歲된處女이온데月經은아즉업고約二年前부터소문으로부터각금異常한물이흘너내립니다 엇진일일가요 仔細히下敎하여주시요(農村哀願女)

【답】 十八歲되시도록月經이업스면 퍽느진세음입니다 거커異常한물이흘는다고만말슴 듯고는 무슨病인지判定할수 업습니다

【문】 커는二十二歲女子이온데 本來眼力이조치못한터인데近來에와서는눈이싯음싯음알코 며눈썹이작구쎄이고 볏발을보든지 바람을쏘이면 눈물이슬슬흘르면서 눈이떠자지지 몰안습니다 眼鏡는쓸형편이 못됩니다 엇더케하여야조흘까요(답답生)

(醫師楊奉根氏答)

新映畫
빠셀메스主演 새벽偵察
八日朝劇上映

동도(東道)로부터수다한『빠셀메스』의 영화가 조선에수입되여젊은영화팬들을 뛰게한 일이만헛든 바이번미국전쟁영화로서 얼마간솔직히표현한『새벽정찰』이수입되여 팔일부터 시내조선극장에서 봉절키로되엿는데 이영화는젊은비행사관이출전한때로부터이야기가시작된다 이것은원래발성영화로서 무성영화로써는얼마간흥미를일켓다하겟스나 이영화자체의 문제인고로파히그다지 버스러지지안은 영화라면안심할수가잇스리라한다 이영화의특질은녀배우가업스면서도 어색치안코사십일명의 비행사의결사적공중활동이며 철교、철도의 폭발등처라라하게전쟁을 폭로하랴는노력이보힌다하며『또ー제스트』와가티우애(友愛)를그린 취한영화라한다 공중에전개되는비장한애사는 구라파대전의한토막을얼마간이나마여실히보혀주는것이아닐지모른다한다

……(사진은새벽정찰의한장면)……

어렷슬적부터 우리력사를알자!
자긔사회의력사를모르면 훌륭한일군이되지못한다

누구를 물론하고 언제이든지 자긔는자긔라는 처지(處地)를 잘알어야만 할것입니다 지나간해에 자긔가엇더하엿스며 오는에자긔의 입장(立場)이 엇더하다는것을 잘살피는 사람일사록 랑패하는일이 드물게되며 또한 압길을 잘개척(開拓)하는 사람이될것입니다 만일붙인지붙인지 헤아리지못하고 바른편인지 왼편인지도모르고 허둥대다가는 실패(失敗)와 타락의길노헤매이게 될것입니다

여긔에서 우리들은 어렷슬째부터 어린자긔가 엇더한환경에 잇는가를 알도록 노력하지아느면 안될것입니다 처지와환경이 적게가정을두고말한다면다ー각각다르겟지만 한사회(社會)ー즉우리를두고 말한다면 조선이라는 이사회에서사라나가는 우리들은 자긔의사회가 엇더한구렁아에서 억매이고 잇다는것을 아는 자긔가되어야 할것입니다

이것을 잘아는사람이되려면 우리들의한개의사회인이조선이 녯날노부터 지금까지 엇더케거름을 기러나왓는가를 아러야할것입니다 이거러나왓다는것은 그사회에 력사(歷史)인것 이올시다 이사회력사! 우리들의력사!인 조선의력사를 지금의자라나는 륙백만어린동모들은 어렷슬째부터 한가지두가지로써 아라나 가야 될것입니다 력사라는것은 자긔사회의생명이며 압길을개척하는 참고물이올시다 이것을 모른다는것은 죽자긔를 모른다는것 이올시다 자긔가자긔를 모른다는것은 이세상에서 사라나갈수가 업게되며 다른사람에게 유혹이되는것 이올시다

이유혹되는바 한가지레를 간단히들겟습니다(실지로잇는일) 조선이 가지고잇는 우리들의명절(名節)『어린이날』은 어느해이든지 오월첫재 일요일인것이올시다 이날을지나 인나는서울번정에잇는어느상점에를들엿든바 그상점에잇는조선어린점원(店員)은오월오일이 어린이날이아니냐고뭇는것이올시다 (오월오일은일본에서 거행하는 유유아(乳幼兒)의애호일이올시다)이와가튼일을 미루워본다면 필자로써 자세히 설명치아니하고여러분스스로가 아실을 바랍니다

그럼으로써 우리는 우리의일을잘아는사람이되며 압날을 개척하는사람이 되기위하야 다른나라의일은 먼저아는것보담 우리의력사를아러야하겟습니다 우리는 지금처지와환경이달른 우리들이올시다 이와가티 다른환경에잇는륙백만어린동모들은조선력사를배우도록 힘써야 할것입니다

叛逆者 (1)
李無影

(一)

안해만 아니엇서도 나는그의 일홈까지 닐허버렷슬지 몰은다 그럿타 나의 아니엇슬것이다 그만하여도 우리——나와안해들째문에 긔억에서 청산해버린지 오래일것이다——그와 우리가 손을나누은지 벌서여섯해째되는째닭이다

똑바로댄다면 나는의식적으로 그를니저버리고 노력햇다 그에게대한긔억은 바늘끗치쳐럼 나의뇌수를 쏙쏙쑤시는째닭이다 불편듯그의긔억이 머리에떠올으면 가슴이 쉬르르하는째닭이다 얼골이확근해지는 째닭이다 나는그를 속인자이기째문이다! 그를친구라는 허울조흔일홈밋헤서 배반한자이기째문이다

그러나 의식적으로 그를니저버리고커 노력하는 나의엽헤는 한녀자가잇다 그를련상시키는한녀자가 바로 내엽헤안저서바누질을 하고잇다 내상에서밥을먹고 내엽헤서 신문을본다 돌발을굴니는듯 쨍쨍하고도 칙갈어안진 그녀자의 말소리가 항상 내귀에서 울고잇다 내자식에게 젓을먹이고 할년의 기저기를갈어준다

그녀자는 밤이면 포동포동한탄력잇는 육체를 하르르한잠자리옷 한겹으로싸고 나의눈압헤서 알른댄다 미끈하게 쌥아노흔것가튼 허연목줄기가 어린것들을 격하야 아름아름 놉흔아난다 암으려가는 싹지를 달석어려노은 그녀자의 호단호단한입김이 나의 썀에스친다 하늑하늑한머리털이 바로 눈압헤서물결치고 잇는것이다——그녀자는나의안해인째닭이다

번래청이라고할만큼 말초신경(末稍神經)의 소유자인 나에게 안해의 존재는 모름지기큰타격이엇다 안해는 쉴새업시나의압흘라는딱지를 따작어려놋는다 림가루로 비커만든것가튼 쏙쏙한은손가락을 보아도 나는이것은그를 련상한다 어린것들의등쎄지를 뚜다어리며 자장가를 부을것보아도 나는 충동적으로그를 생각하게된다 어린것들에게 모진소리 한번하는것을 들어도 나의말초신경은 니커젓든 그——철마(鐵馬)에게도 솜라고마는것이엇다

나는 안해를밋는다 미드면서도 오히려그를의심하는나다 털끗만치라도 눈에 거슬리는것을 보면 나의말초신경은 안해를모욕한다

『——커게집이 아직도철마를 못닛는것이 아닐가?……』

물론 그것은나의 과민성이다 터문이업는 의처증이다 그런줄알면서도 오히려 안해와철마를한자리에 안처보는것이나의 못됫다면 못된버릇이다 그리면서도 그러한나를 어쩌하지못하는 지금의나다

그러한나를 안해는 속으로비웃는것갓햇다 사실안해는 철마를조와하든 생각이안는것갓햇다 안해는 철마의 말이나면살살피하라고 하는눈치다 나만하드라도 터문이업시 철마의말을꺼집어내어서 그를괴롭게하고 나자신고통을 밧고십지는 안엇지만은 원일인지 각금은안해의배속을떠보고십다

『당신이 철마군하고결혼을햇드라면 좀더행복스러웟슬지 몰으지 당신은 혹그럿케생각해본적업소?』

한번은 닭의 모이를주다가나는이러케 말한적이잇다 그째안해는 얼골빗이 변햇다 자긔는철마를왜웃이 이럿다고 선언하엿다 지금도 각금자긔를 의심하는 당신을 볼째마다 웃스운생각이 든다고하엿다 그의 말솜씨라든가 말하는태도라든가 밋을만한 것이엇다 입에발린소리가 아닌 것만은 긍정할만하엿다

사실 안해는 내게만족하고잇는것가티 보인다 안해는어느째나 유쾌할것가텃다 어느째나만족하는것가텃다 아침부터 풀방구리쥐드나들듯계사(鷄舍)안밧으로 옙헬거리고 돌아단넛다 어린것들의 시중을들고나를 보비위한다 안에서는 쌀쌀한주부다운살림사군이다 충실한 안해다 그는자애깁흔어머니엿다

——그러나 이러한안해를 오히려밋지못하는나다 그의민첩과 내게대한존경 자식에게대한 사랑——모든것이엿퍼이는수작갓헛다 언제든지 이계집이 나를버리고갈것가티 터문이업는 불안이항상나를지배하는것이다

그래도 어린것들이 생기고난후로는 나의 의처증도좀갈어안젓다 혁진이란놈이생기자 나는 도망군이 달우듯하든 안해에게서 감시의눈을 좀떼엇다 그리자 청순이란년이 또생긴후로는 감시하는것만은 중지하엿다 그러나 째각금 나의말초신경은발작적으로 안해를 의심한다 색안경을쓰고 안해의 일동일정을감시하고 음미하게된다

『내가 미친놈이다 결혼한지 오년 자식까지 남매 나 두고도 오히려 그를의심하다니……』

나는 이럿케 나자신을 타일은다

그러나 내가스사로 나자신을 타일으는그말이 미처못나기도전에 눈압헤나타나는것은 삼각진 커다란얼골이다 어글어글한 두눈이다 묵직한이마다 미끈한 곳나루와 넙적한 미역이입술가진……철마의 얼골이다!

그얼골은 항상안해의 쪽뒤에 올어안저보인다 일홍에붓는 성(姓)과가티『장정옥』이라는일홍우에는 철마의 두자가 감을 감을 떠돌아보인다 『철마』가『장정옥』이의별호가티도 나에게는련상되는것이다

『정옥이 나의안해는밋을만한 계집이다 그리고 그는벌서두어린애의어머니다』

나는 이러케도 돌려생각해본다 그러나오히려 럭마음에실려지지안는다 날마다 보도되는신문긔사가 생각난다 삼사남매를 두고도 본부를독살하고 간부와 는자식을두고도 정부와 손을잡고 숨어다닌다

음산하던화란도 금년부터청천이된다

비행기가 발명하기까지는 인간이청공을 날은다는 것을꿈에도못될공상으로만알엇든것가티 인공적으로 임의로비가오게한다든지 비구름을 날려보내고 조흔일긔를 맨든다든지하는것도 역시현재는 공상으로되여잇지만 이것도 장차는마음대로 할수잇게 될모양이다 이번화란정부에서는 그나라의비(雨)제조가라는별명으로유명한 민해아•뷔라트씨를국력원조 하기로 되엿는바그러케되면 비가만히 와서음산한화란도 금년는 남불리뷔라의조흔일긔만못지안케청천백일이 계속될것이라고 국민들은 다가리깃버한다고 뷔ー라ー씨는 작년비행기상에서어떤장치로 어름쪼각을 구름에뿌려이로써 비를 내리게하고비구름을 흣터버리는 실험에성공하엿다 한다 금년은대대적으로 실행할목적으로 정부는소유한 폭카식 비행기십수대를 씨의자유에 맷겻슴으로씨는 그비행기를 사용하여매일아침일만 오천척이나되는놉흔곳에서 어름쪼각을 대량으로뿌려 매일쾌청천을 제조될터이라고

映畫小說 人間軌道 (39)
城北學人
安碩柱 畫

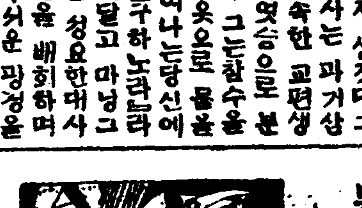

사업 (四)

술장이 바야흐로 어우러저 모ー든사람이 주긔를 띄고눈이거슴츠레하며 방안에 분위긔가 몽롱——해지는때에 미쓰캉이 바둑판가튼 문의로된옷을입고등장(登場)하엿다 뽀이가 문을열어제치니 미쓰캉는 분세수를갓떼인듯한 얼골을나타내엿다

『여…… 미쓰캉 왜인제오시우』

창대가 술잔을들고 안진채로고개만돌리여 외마듸소리를 지른니 모든사람도 •따라서외마듸소리를지른다

『여ー 미쓰캉! 말숙하십니다그려』

제마다 떠드러 젯첫스나미쓰캉이 좌석에끼여 안지니불시에잔잔하엿다

『사나희들만 오는 료리집에 녀자가 오는것은 안되엿서요 그리고 녀자도만히 온다면모르지만나혼자는 쑥스럽고 서먹서먹해서 울人가말人가 하다가 그래도이 연회는청질이 달라서 왓세요는커서 여러분에미안합니다』

우선미쓰캉은 간드러진 말씨로 늣게온리유를 설명하하엿다

『아ー니 미쓰캉ー 여보시오 녀자는 미쓰캉한분이라 하시면여긔에 온기생들은골나겟네 허허허』

애송이 무르팍대가리가 술적비쏘아 보앗다 그사람들은 제각기 쏘리를 다라서말마듸나하고 십혓스나 비록술긔가 도랏다하드래도 평소에 미쓰캉의성질을 잘알므로 또어떤 벌악이 내릴가두려워서 쌀쌀대고웃기들반한다

기생들은 미쓰캉의말에 여간불쾌한것이 아니엿스나무두띄대가리의 한마듸말로 체증이내린것이나가티 속이후련하엿다

『문선생은 메야머리에 가발이나씨우고 기생을 싸고도세요오늘은 내치마에 접시차를 쏫지못하시겟스니 쎄ー루나쎈지시지요 문선생가튼신 신사엽헤 기생이 안젓다가는커갑진인조견옷이 물행주가 되고 말겟스니 조심하세요』

벌서 미쓰캉는 허웃이날새고예리하여졋다

『여보ー 미쓰캉! 오늘부터 나하고는 말을맙시다 그읫독설(毋舌)이요 커런이는전도부인노릇이 조흘겐데……』

문선생 즉문호(文湖)는 쌀을쐬쐴리써넷다가 동에나서에도닷지안는말이라도 주서섬기는 미쓰캉을 당치못하야 겁이식은 어조로 말하고는 술을퍼분다 긔생들은자긔를두호를하다가 말괭냥이녀자에게봉변을당하는것이 애처러웟는지 제각기 쎄루퉁을들고 문호의주위를에워싼다

미쓰캉은 자긔의말에 문호가 기생들압헤 무안을당하는것을보자고하엿든것이 드러낫지안어서 먼저자긔의실언을후회도하엿고 기생들이 써밧치는것을보니 승리는아닌고로도로혀 우안도하고 그리고 문호에게넘우 되는데로말한것이미안도하얏다

요전번 리창며 환영회장소에서 문호와의 그사건이잇는이후어뷘지 도리혀그째의인상이맘에박히여 문호에게대하야 자긔의맘이쓸리기시작하엿섯다 그래서오늘은 아무런일이깃드래도 문호에게만은 각별히조심하자고하얏갓이 뭇사나희틈에끼워노코보니 보아주는사나희가잇스면 총을잘추는무당번으로 속에서치미는 흥신(興神)이복밧친것이엿다

미쓰캉은 세루병을쥐엿다그라고는 마즌편에 멀숙해서술만퍼붓는 문호에게 술을권하엿다 문호는 이것이또압흐로 어떠한화근의종소지몰라서 미쓰캉을 흘깃처다보고는 씁슬히웃고 맥업시 곱부를 내림엇다

『과히 노여워하진마세요 그만한농담에 괴색이커러케죽오실게무엇잇서요 문선생은커러케아죽도 순진하세서조하 자이케부터알줄교회 전도부인노릇을할랍니다 호호호』

미쓰캉의 이돌변적인태도에 모든사람은 어편을주목들을하게되엿다 기생들은자긔들에게잇서서라단자(異端者)라고할수잇는 미쓰캉의 거동에호긔심을가지고 주목하게되엿다 어떠한기생은 미쓰캉을 귀속으로논란도한다

『訂正』 이소설에 속제목『추억(十三)』중第十三、二十五、三十一、三十九行중에『최상근』은『류상근』으로 『사업(二)』중에 『상근』도 『류상근』으로 또『아이고마니사이상』은『아이고마니류ー상』으로 『사업(三)』중에 『미스터ー최』는『미스터ー류』로될것입니다

라듸오 五月八日

▲午前一〇時 氣象概況 各地天氣實況 一〇時四五分 料理製法『풋나물』 日用品時勢 正午時報 뉴ー스
▲午後〇時二〇分 趣味의東洋史『中國의起原』瀧澤君擔 一時〇分 家庭講座 乳幼兒愛護에對하야 黃信德 二時一五分 家庭講座 三時四五分 뉴ー스 官廳公示事項 五時四五分 職業紹介事項 六時三〇分 英語講座 七時 公示事項 七時二五分 乳幼兒愛護週間講座第五講 九時三五分 氣象概況 各地天氣實況 時報 뉴ー스 公示事項 翌日順序發表 九時五五分 南道短歌一、短歌二、春香傳中 金玉珠 鼓手韓成俊

朝鮮劇場
揚子江上映中
時日五月七日
朝鮮日報讀者優待券(一人一枚限)
優待料 階上大人五十錢 小人三十錢 階下大人三十錢 小人二十錢

▲당신을참으로곱게하는
白色美顔水 백색미안수

백색미안수로한화장의아름다움은다만희거나고움에만스치지안코말할수업시청신하며살바탕이본래 그린것가티희고도어엽브게보입니다

◇ 백색미안수의화장은참으로히들지안코수고와시간이오래걸리지안습니다 급하게하드라도훌륭히곱게화장이됩니다

◇ 또화장솜시가서투르신분도것칠거나기름이세어서백분이잘아니오르시는분도백색미안수면훌륭히고웁게오릅니다

◇ 백색미안수는도곡약학박사의화장품연구소의독특한연구로써완성된화장품으로순수하야무연임으로연분의념려가는것은조금도업습니다

멀리외국에까지
소문이놉흔물분

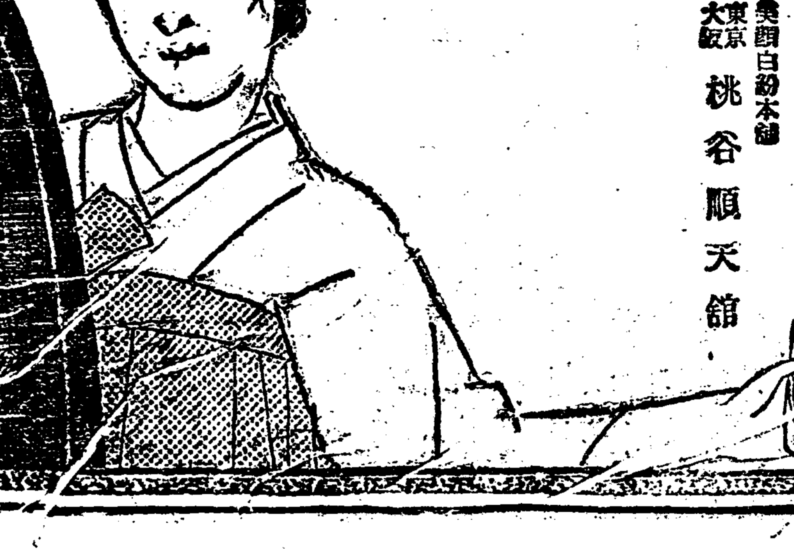

美顔白粉本舖 東京 大阪 桃谷順天館

平壤府當局無誠意에 府稅不納同盟準備

肥料代不當徵收問題로 檢事局서도 畢竟出動

【平壤】 평양부당국에서금년도비료부당징수문제로일반부민에게 의혹을사게되여 말성이만타함은 루보와갓거니와 이러한소문을들은 평양지방법원 검사국에서는 즉시 평양서를지휘하여 판본(坂本)고등계주임으로하여금 오일오전부터 평양부서무과(庶務課)로출장취조를하게하엿다는데 검사의결과 표면상의부정사실은업섯스나 불파세명만에게 지면승찰을한것은판명되엿스며 또한작년도 비료대금 륙만오백원은 미수된채로 금년도로 넘어온것이 판명되엿다 건긔비료대금은 전액을 십이분하여 매월의정액을 회수하여야할것임에 불구하고 부당국이극도로태만하여 륙만오백원의 거액을 금년도결산긔에까지 넘어왓다는것은 아모리 변명을할하는 일을가젓다하더래도 그책임은면할수업스며 따라서 부재정운용상일대지장을일으킨것은명약관화의 사실인바 문제가이에 일으매 부당국도 망시소조하여 금작히 채무자에게 차압수속을할모양이나 건긔금액은 도저히 회수될가망이 업는모양이며 일、이원무세미람자에게는 단불응시의 태도로강제차압을 일삼는 부당국자가건긔와가튼 거액의비료대금에 대하여서는 태만하여 손해를보게하는 무성의한 부당국을향하여부민들은 부세불납동맹(府稅不納同盟)을조직할 준비를하고잇는터이라하며 일방부민대회(府民大會)도소집하여 철두철미하게 부당국의태도를 공격하리라한다

檄文撒布한 農聯幹部取調

시위행렬한회원은석방 金海메ー데ー事件

【金海】 지난오월일일의만국로동자의 긔념일인 메ー데ー에김해각촌락에서 모혀드러온 김해농민련맹 청년부원(金海農民聯盟靑年部員)삼백여명이모힌산유회(山遊會)에서전위분자양로산(梁露山)최소남(崔小男)로남교(盧南嬌)삼씨가(이명은녀자)격렬한 연설을하고 내용이과격한격문(檄文)수백매를산포한뒤에시위행렬을 시작할때에 경관파출되야 만흔검속자를 내엿스나익일에 일부는 석방되엿섯고 건긔삼명만은 출판물위반(出版物違反)으로방금엄중한취조를밧는중이라한다

平壤勞聯續會

【平壤】 평양로동련맹(平壤勞働聯盟)에서는 지난사월이십륙일에 제팔회정긔대회를 개최하고 제반순서에따라 토의진행하다가 시간상관계로 순서를다 맛처지못하고 부득이 오후삼일로 속회(續會)하기로하고 휴회하엿다함은 긔보한바어니와 예정과가티 지난삼일오후일시에 동련맹회관에서 전긔속회를 계속하고 강덕삼(康德三)씨의사회로 다음과가튼 남어지의토의안(討議案)을충분히토의한후 동오시경에 폐회하엿다

◇討議案

一、細胞團體建議案受理의件
一、産業別單一組合再編成의件
一、規約修正의件
一、行動綱領制定의件
一、未組織大衆組織促成의件
一、勞農提携의件
一、新幹極友會總解消의件
一、婦人靑年部確立의件
一、救援問題의件
一、全朝鮮勞働組合代表者大會召集의件
一、治療機關의件
一、失業者問題의件
一、反動團體××의件

細胞團體建議案
가、朝鮮勞働組合過去運動批判의件
나、關西社會運動者大會發起의件
다、本聯盟所屬組合員二重關係拒絶의件 以上裁縫職工組合
가、組合員資格審査及整理의件
나、組織問題의件
다、敎養問題의件 以上交通運輸勞働組合
가、農民問題의件 以上洋襪職工組合

行動綱領三十三個條中七個條는當局의削除를當하다

大同江觀火大會 鞦韆及脚戲大會

【平壤】 평양유도청년회(平壤柔道靑年會)에서는 본사평양지국과평양각조합련합회(平壤各組合聯合會)의 후원밋헤서음력사월팔일날 (양력오월이십오일)저녁에 대동강(大同江)에서 관화대회(觀火大會)를 성대히 개최하게되엿다 이와동시에 이십오일과이십륙일의량일간에는목단봉하공설운동장(公設運動場)에서 각희대회(脚戲大會)와 녀자추천대회(女子鞦韆大會)까지주최할터이며 갓흔장소에서 봉산탈춤(鳳山탈舞)기생무용가곡(妓生舞踊歌曲)도출연하여관중을 위로하는일방 평양시내각상점장식경쟁회(商店裝飾競爭會)를주최하여 시민으로 추천하게할터이라함으로각방면으로부터 크게인긔를 집중하고잇다 지방(地方)에서참관오시는손님들을위하여서는 텰도국에교섭하여차임(車賃)을삼할인(三割引)하게하엿고 자동차와 인력거도일회에오십전식으로감액하여편리를도모하게하엿다한다

東海岸道路不便

【襄陽】 동해안선이등도로는중부조선의동부를 종단한 유일한선으로 멀리부산으로부터 원산이북을 축통하는 중요한도로인데 연래로파괴된 교량과암구가여간만치안어서고성양양등까지의 교량이이십여개소 암구가십여개소인데 현재가도(假道)로 겨우통행은하나 비가조곰만나리면 즉시불통되여서 사오일식 경과한다음에 개통이시작되는 현상임으로 려행과운수에 막대한지장이라고 일반은비난이 놉허가며 도당국도목사업의진척을 간망한다더라

全北道叺價問題

今後는道에서決定 주목되는가격발표

【全州】 전북도(全北道)내의 가마니(叺)가격은종래에는옥구군농회(沃溝郡農會)의경쟁입찰(競爭入札)가격에좌우되는폐단이잇서 구매자의불편과 생산자의불리익으로 문제가만튼바 금년도부터는 도에서 가격을결정하야 일반에발표하리라는바 발표긔일(發表期日)은사월부터십일월까지는 일일 십오일의 이회로하고 십이월부터 삼월까지는 일일 십일 이십일의삼회로결정하얏다한다

各地五號通信

▲社會團體會館撮影 【新上】 정평경찰서(定平署)에서는수일전부터 무엇에 쓰려고함인지정평농민조합회관을 비롯하야 신소조합외 사회단체중 요건물과 정평읍원에 산재해잇는 중요지부회관까지도 자동차를 모라가지고 단이면서 사진을찍는다는데 이는방금정평경찰서에서 취조중에잇는 정평농조사건의 참고재료로 쓰라고함인듯 추측된다한다

▲城津新幹委員會 【城津】 함북성진(咸北城津) 신간지회에서는 지난사일오후두시부터 사회단체련합회관에서 제이회집행위원회를 리양종(李陽鍾)씨사회로 개최하고 다음사항을토의하엿다고한다

討議事項
一、全體大會代表者旅費에關한件
二、班列令及班位置變更에關한件
三、會費徵收問題에關한件

▲金成昌氏美行 【居昌】 경남거창(慶南居昌)에거주하는김성창(金成昌)씨는고독단신으로사고무친한 거창에 래도하야수개년간자수로 성가하야 현금에잇서서는 거창에 굴지하는재산가로명망이유하야 오든바과거자선은물론이요 금반에도 거창청년동맹부속으로잇는보창학원(普昌學院)에다가현금오십원을동정하얏슴으로 일반매원들은 감사함을마지안는다한다

▲白川穀商組定總 【白川】 황해도백천(黃海白川)곡물상조합에서는 지난사일 오전십시부터백천부정에서제십오회정긔총회를조합장장동식(張東植)씨사회하에 개최하고 결산보고사업진행방침계반사항을결의한후모범조합원표창식이잇슨후무사폐회하엿다한다

▲江西支局花見會 【江西】 본보강서지국에서는지난사일에평양화견단(花見團)을조직하야동일오후칠시반에 기양을출발하야 만원되여 대성황을 일우엇스며동일시반에 평양에 도착하야시내를 일주하고 목단봉을구경할새 만발한앵화(櫻花)는 정신을상쾌히 만들엇스며 동승루(東昇樓)에서 야찬회(夜餐會)를지나고익신(翌晨)삼시에평양을떠나 동사시에 기양(岐陽)에무사도착되엿는데 강서자동차부에서 후원이되는데만큼임금(賃金)을 특할하야 비용도만치안어더욱만족을늣겻다 고한다

▲永同玉吉瀑布遊覽客 【永同】 충북영동군심천면고당리(忠北永同郡深川面高塘里)에잇는옥계폭포(玉溪瀑布)는경부선심천역(京釜線深川驛)에서약일리반을격한정남에잇서교통이파이불편치안흐며 경부선 철도연변에서 폭포로는 가장유명하거니와해마다 양춘가절이되면는각처에서 모여드는유람객이 한봄새가업거니와 더욱이금년에와서는 지난이십오륙일 비가온뒤로장쾌한 폭포의 웅장가삼배여처단애에서 쏘주하는경치가 일층가관임으로 근일에와서는 매일유람객이 백여명에달한다

▲海州市民大運動會 【海州】 매년년중행사로일반상업계에종사하는 종업원과 및권시민을망라하야 개최되는해주상번회(海州商繁會)주최의 시민대운동회는지나간사일오후네시에남본정청년동맹회관에서준비회를개최하고 역원선거와 시일등을작정하엿다는데상세한것은다음과갓다

▲時日 五月二十四日
▲場所 海濱亭
▲申請金 每人十錢

▲車弘均氏紀念碑除幕式 【寧邊】 긔보=교육계의 공로자로 소쑬축부터 유영사업에열렬한녕변군독산면(寧邊郡獨山面)차홍균(車弘均)씨는 녕변동교오산고보 녕변중덕학교에 거액을긔부 하엿는데 독산공립보통학교설립시에는 삼만원을 긔축하얏는데 금번차씨의 공로를긔념코저 유지의발긔로 오월이일 독산공보교에서 그제막식을 성대히거행한바 명이한씨 사회로오산고보대표 김긔홍(金基弘)씨의축사와 경성협성실업학교(協成實業學校)의축전 축문을 랑독하고 본보녕변지국 관서불교사(關西佛敎)의축전 축문을 랑독하고 성대히맛치고 폐회하엿다

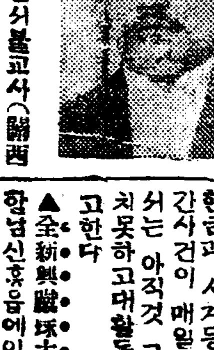

(사진은車弘均氏)

▲開城에牛賊 【開城】 일일오후팔시경에 개풍군 진봉면도중리 칠십번지(開豊郡進鳳面都中里)황병(黃炳)에게우축한마리 (牛一頭)를잃엇다고할지음에거동이 수상함을 탐지한서원은즉시 와주군출생리조익 (坡州郡出生)을 합지한서원은즉시 취조를한결과 그자는

▲竊盜犯橫行 【晉州】 근일진주읍내에는진수재관소검사참 사집 경찰서순사부장집 자혜병원장집 고등보통학교교장집 일본인집 기타십여처에 들어가서현금과 시계등을 훔쳐하야 간사건이 매일잇스되 경찰서에서는 아직것 그절도범인은데포치못하고머할동만계속하고잇다고한다

▲全新興蹴球大會準備 【新興】 함남신흥읍에잇는 신흥소년동맹(新興少年同盟)에서는 오는 십칠일 신흥공립보통학교정에서 제사회축구대회(第四回蹴球大會)를 개최하리라는데규정은 다음과갓다한다
一、申請金 一圓
一、申請場所 同盟事務所
一、申請期日 五月十六日午後七時까지

▲醉中巡査逮捕 【平山】? 긔보=황해도안악군 읍내(安岳)

▲佛敎大講演 【長興】 장흥읍내 보림사교에서는 지난삼월하오 세시에불교 대강연을보덕사(寶林寺)주최로개최하엿다

一等=少年宣傳 金泰淑
二等=安新普校 姜基燮
三等=主日學校 張鳳韜

▲南海郡 ... 제일교에 조선어 ... 로진행된바심판안익삼(安益三)씨로부터 동작과 어태에대한평을하고장희문(張熙文)씨가당선된상명에게 시상을 마친후동일시경에산회하엿다는데 당선 씨명은다음과갓다고한다

第一等 鄕園의염소=少年斥候李明球
小雪의死=安新普校金益南
探偵=安新普校姜基燮
야시아야이=主日學校張鳳韜
계집아해와거울=公普校金景淑
東의孝誠=公普校李仁奎
氷中의魂=安新普校李容煥
烏와狐=公普校李容煥

▲居昌郵便新建要望 【居昌】 거창(居昌)은시내호수일천오백여호에 교육긔관 행정사업발전은 상당하나 항상지방민에게불평을 주게되는것은 우편소관제인데 현사조에일아 중신긔관이 필요함을 늣기는동시거창에잇서서는 우편국이 안이고우편소인관계로우편에대한불평도만흔이고 전틀가지 수백년고옥으로 한구석에서 겨우사무를보고잇게되야 지방발전상 다대한손상이되는동시개인영리에취하지말고 이제부터 지방발전에눈을 여우편소시속을일반은갈망한다

▲佛敎와人生 ... 演士 朴暎熙 菩薩行 金鍾煥 佛陀의救濟 李德進 ... 강연이잇섯는데 출석한연사(演士)는 불교전문학교를낫친박영희(朴暎熙)씨와 김종환(金鍾煥)씨를 초빙하야 다음과가튼 연제하에서열변을 토하엿고 리덕진(李德進)씨의불교와 인생관이란 연제하에 열변을토하고 폐회하엿다는데 이번강연을 동긔로장흥에 포교소가튼 것을두어 신도를회합케하고 종승불교의 의식선전을하는 한편에이조 오백년동안 형적이 히미하엿든것을 시대에 따라서부활적운동을착수할예정이며 중교자측에서말하야얏다한다

清津靑盟委員會

【清津】 조선청총청진청년동맹(朝鮮靑總清津靑年同盟)에서는 지난이십륙일부터김상석(金常石)씨집에서 상무집행위원회를열고 임원정리등 기타사항을토의하고 이십륙일 신임집행위원회를열고 청총해소문제와 기타

屢次交涉破裂로 結局消燈斷行

注目되는商工會態度 蔚山電料減下問題

【蔚山】 경남울산읍전등료는 조선각처에 비하야 너무나비싸다는리유로 압날 시민대회까지열고 그자리에서일제히소등(消燈)하기로결의한후다시긔성회를조직하야 위원까지 선정되엿다함은 당시 보도한바어니와그후에도 여러가지협의와 교섭등이잇섯스나 사건은 긔어히파렬되어 지난사일밤에는 시내안원근(安元根)상점에서 위원회를 개최한결과위원들로부터먼저소등을 단행하고 그남어지는차차로 실행키로하엿다는바 지난오일부터는 과연 시장통중요상점에는 거의소등을 단행하야 람포를대용하고잇는중이며 한편려관업 음식점조합(旅館業)

『延坪島石首魚잡이 數千隻漁船狼狽』

금년에는례년보다절긔가느저 大暴風의關係인듯

【海州】 석수어(石首魚)생산지(生産地)로유명한황해도해주군연평도(黃海道海州郡延坪島)는지금으로부터 어화의 당절도서각처에서 모여드는 어선은실로수천척에 달하야 성황을보우고잇는터인데 금년도 어확(漁獲)에대하야황해도경찰부(黃海道警察部)에드러온보고에의하면지난달 사월이십칠일이 금년에는 절긔가 느진관계로첫사리에는적수량이 매우적어 그청적이불량한데임으로 금년도 에는그다지조흔 성적을 보지못할것으로수천척 어선은낭패를 당하고잇다한다 외중요사항을 토의하려고 하엿든바 청진경찰서에서는 종래에계출업시열던 상무위원회를 계출하지안엇다고 전긔 상무위원회를 시인할수업다하야 또다시 상무위원회를 열라고한다 하며 다음과갓다고한다

委員長代理李寬燮 同候補代理金周淵 委員洪龍泰外十四人 檢查委員長代理金在龍 同委員二名

高利貸業防止로

白雲金融稧를組織 일반에산업자금조달코저

【白雲】 철원군백운지방(鐵原郡白雲地方)에는아즉까지도 금융긔관이라고는 별달리 게와조합가튼것이업서 금전융통에는다대한 곤난을바더 결국은일본인에게 오륙푼의 고리로채용하게됨으로 이제 모모유지의발긔로 일본인고리대금을방지하고 산업자금융통을 목적으로지난삼일 오전십일시부터 백운양조장(白雲釀造場)이층에서동게창립총회를 개원 사십여명과작장림순태(林淳台)씨개회사로열리게 되엿다하며 게정판에드러가 열렬한토의로 가결된후오후후시에 폐회하엿다하며 역원선거한결과는다음과갓다한다

稧長尹潭 監査林淳台 理事金隱植 書記車輛範 李熙升 評議員閔泰植 外六人

全南運轉士總會

【光州】 동직자간의호상친목과 권익옹호를 목적하고 주로한 전남자동차운전사공제회에서는 지난삼십일오후팔시동회사무소내에서제이회 정긔총회를 개최하게되엿섯다 임석한광주경찰서 삼석고등계주임으로부터방청금지의선언을밧은후 림시의장 김민홍씨의사회로 상무서리오병환(吳炳煥)씨의축전축문랑독과 경과보고와회계급예산안통과가잇슨순후 사임중에잇는 집행위원장을보선하기로되야조성순(趙成淳)씨를 편정선거하고 다음과가튼 중요사항을 결의한후오후십일시경에 무사히 산회하엿다한다

◇決議事項
一、貸附金徵收의件
一、營業擴張의件
一、會員救助의件
一、互助相互에關한件
一、全員就職紹介의件
一、再試驗廢止要求의件

通川支局主催 讀者慰安音樂

【通川】 본보통천지국주최로독자위안음악대회를개최한다함은이미보도한바어니와지난이십일에 하려든것이당일비가와서못하고 오월일일하오구시부터예정과가티 중리 가설극장에서개최하엿는바 입장자는 무려천여명에달하는대성황을일우엇스며 특별히찬조하여주신분을 위하야금품의 긔증까지 잇섯다한다

◇義捐者 一金壹圓式 姜文賢 無名氏 李丙宰 朴昌玉 金五十錢朱獻淳 諸氏

高城痘瘡猖獗

【長箭】 강원도고성군읍내유길충일(高城邑內有吉忠一)집에두창(痘瘡)의환자가잇서고뭉중인데따라서 고성면봉수리석(峯燧、立石)이개리에수삼명의환자가잇서두군주민은공황중에잇고경관은의사를대동하야예방적으로 종두를시행하고 잇다

飮食店組合) 파상공회(商工會)동도 이소동심행문제로하야 각회되가 잇슴모양인데 상공회는조선인과 일본인의 련합으로각사십명식 팔십여명의 회원을가지고잇는바일본인회원들은항상단체만 리용하면서 어런일이잇슬에에는 그정의를 보이지안는다하야 흑은이문제로 하여금만족히 감정문제에까지 맛치게되고 따러서상공회도 결렬이되지안흘까하는 관측도잇는동사건의진전은매우주목된다고한다

奉天小作爭議 遂折衝解決

【奉天】 고국을떠나만리이역(萬里異域)에 류리방랑하면서 어중상종의 간고를맛보는 우리로서 동포끼리 골육상쟁인다는것은 생각조차 하지못할바로써커간 두달동안이나 뮤쳐중에잇든 봉천영수태(英守台)소작쟁의는 전봉천조선인사회의 일대현안으로 하로밧비 해결을보고저각방면의 성의잇는 활약이비상하던바 삼십일 서탑에잇는로동조합내에서 이문제 해결에관한 최후의회합을열고 쌍방측대표와 조정측대표 수인이한자리에모혀 아래와갓흔협정적해결을지어커간각각자기들의주장을확집하든신구소작측을 몬 이래쌍방타협의 조정역(調停役)에 몰두하든 봉천유지를비롯하야전봉천사회의홍명하는바가되엿다

密陽社會團體幹部 十四名만은釋放

두사람은구속중 금후사태가주목처

【密陽】 지난오월일일메ー데ー를긔념키위하야 모엿든 밀양각사회단체중요 간부 다수는지난삼일오후 밀시경에 검속되엿든바 지난일 전부석방을 당일경찰서고등계주임은 선언한후석방되엿스나 박재석 김기술량씨는 석방되지아니 하엿슴으로 금후를일반은매우주목중이라하며석방된이는다음과갓다

朴壽元(新幹密陽支委員長) 趙鏞旐(朝鮮日報支局長) 金熙淳 金用學 尹致暖 李小成 崔潤相(以上靑盟幹部) 金泰源 閔東秀(以上勞友會幹部) 黃龍岩 朴水生 宋康述(以上少盟) 金永琪 金庭杓(勞友)

少年雄辯大會 少年部長檢束

【義州】 의청소년부(義靑少年部)의 주최인소년웅변대회는 예정과가티 어린이날밤에 공회당에서 열리엿는데 개사를위시하여 주의중시원관으로 진행하든중경관이 중지를하면 박칭꺼는실로 긴장되여 수백명방수리에무사히 맛첫는데 사회하든소년부장리상규(李尙奎)가사회만하지안코 중지줄때마다 불온한언사로 해설을하엿다는 리유로그와가티 검속을당하엿다 한다

南浦停電頻發로

全府民들의非難沸騰 오륙량일간이나정전되어

【鎭南浦】 오월오후날시반에 진남포송전선에고장이생겨서진남포전시는 정전으로인하야 암흑세계가되엿는데 오후 열시반에야복구되엿다가 륙일오전팔시에 또정전되야 동일오후구시에야복구되엿슴으로이로말미암아오일과륙일량일에는 한참 우가심하야 매우 커참한광경이엿는데 빈빈한정전사고가 발생하야일반부민의비난공격성이놉하가고잇다한다

全朝鮮中等學校對抗競技 ... 총지국후원의 체신회교녕축 구대회는 예정과가티 지난이 십구、삼십량일에공태보 보통학교 그라운드에서열렷다 회긔의전날 강우(降雨)로인하야 수천맨들의 가슴은 무거운 커긔압으로 채와잇섯스나 긔적같만큼 이날에야못피인 밝은하날엔 한점구름도업시 옷피기를 재촉하는 산뜻한봄바람과함께 이날에날 뛸일백건아의 에비지를 도드움이 만할다 정각인오전십시 선수들의 입장식이잇서 이회련승한 공태보청년단의 우승긔반환과

遼寧蹴球大會

【奉天】 본사로녕지국후원의 공태보청년회주최 선서식이잇섯고 대회회장 림학근(林學根)씨의 훈사와심판부의 주의사항이잇슨후 추첨에의하야 봉천군대 사령(砂嶺)군의 전초(前哨)전으로 예선의싸홈은 늘럿나 전반전부터 로장(老將)사령군은 신진긔예의 봉천군의공격을 밧아전후 륙대영이란 엄청난차로사령군이 참패하고 다음으로대석교(大石橋)군대 공태보B군 대전하니 량군의긔술은 막상막하하야 선후이십분식의 타임볼연장하엿스나 승부는드되여 케이원로 넘어가게되엿다 이리하야 이날전반일의 싸홈은 맛치고 다시오후두시부터 싸홈을 더는버려지매 각각으로 모혀드는관중은 무려수천 이공태보선축으로 개시되니 량군의 긔술은 실로막상막하하야 분자그대로 백병전을 일우엇스나 공태보 군세불리하야 봉천군에게 석패하고마럿다 다음으로 소녀릴 공태마대사령군의싸홈이 개시되야 더욱 긴장되인가중에서 삼대령으로 공태보군 승하나 이로써 싸홈의제일일의순서는맛낫다

朝鮮農總 慶南道聯

창립준비결의 昌寧農組에서

【漆原】 농민운동이전체적으로 맹렬한이때경남에는 아즉도 농총도련맹이조직되지못하여운동상불편이 막심하든바 창녕군남지(昌寧郡南旨)에소재한창녕농민조합에서는 건긔불편을 제거하고 운동을좀더힘잇게하게하기위하야 지난이일 만팔총회를열고 도련발긔의 건을결의하야 즉시도내 각세포단체에 발긔문을 발송하엿다한다

專賣令違反에 罰金六千餘圓

이제 동관내에전매령위반(專賣令違反)으로 검거된건수는칠백륙십이건 이나되는데 그중무정소지(不正所持)와 밀경작이 거합만흐며 일년동안의 정확한수자를 들면 아래와갓다

江陵出張所管內
總檢擧數 七六二件
罰科金 六、二二七圓
調戒 四一〇件

三陟營業所管內
總檢擧數 一六〇件
調戒 六五件
罰科金 一一三〇圓

◇訂正=五月五日付第三千七百十六號第六面各地메ー데ー通信欄中關遊會하라다多數靑年被檢이란題下의記事中體安方面에서도靑年七八名檢擧押送云云은事實과相違되옵기玆에訂正함

第三回慈仁市民大運動會

時日 五月九日(雨天順延)
場所 慈仁靑年會運動場
主催 慈仁靑年會
後援 朝鮮日報慶山支局

第三回浦項市民大運動會

時日 五月三十一日午前八時
場所 南濱町豐田
中食料 二十錢
主催 浦項體育協會
後援 迎靑浦項支部、甲子樂友會 東亞朝鮮兩支局

小金剛清凉山探勝團員募集

申請期日 本報奉化支局春陽分局 陽五月二十日로廿四日까지
探勝 內外清凉、金生堀、六六峰
會費 二圓式(二日泊雨天順延)
出發 五月二十五日午前七時
主催 朝鮮日報奉化支局 朝鮮日報春陽分局

南朝鮮蹴球大會

時日 五月二十三、四兩日間
場所 光州高普校運動場
申請期限 五月二十一日
申請場所 朝鮮日報光州支局
參加金 每團體一圓 [illegible]
選手 各十一人 補缺二名
主催 朝鮮日報光州支局 光州武虎團

第三回全始興個人庭球大會

一、時日 五月十七日(日曜)
一、場所 永登浦郡廳コート
一、申請場所 朝鮮日報始興支局
主催 朝鮮日報始興支局
後援 京仁새쓰株式會社

第一回慶東個人庭球大會

一、時日 五月十七日(日曜日)
一、場所 未定
一、申請場所 朝鮮日報浦項支局
一、參加料金 一組一圓
主催 朝鮮日報浦項支局
後援 浦項鐵棒團

맑은담窟探勝隊募集

一、出發日時 五月十七日午前八時(雨天順延)
一、會集場所 新上店友俱樂部
一、申請 五月十五日까지店友俱樂部로
一、會費 ... 拾錢
主催 新上店友俱樂部
後援 朝鮮日報新上支局

紅樓夢 (三六)

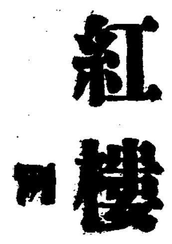

劉姥姥醉臥怡紅院 四

『아츰에 내가보니까 그게는 아현근에 두서너개밧게는 아니달리겟든데 그러케 큰망우리로 두서넛이나되니 아마 칠팔근이나 되겟지』 주서의댁이 이러케말하매 장재의댁은 『만일 우알에에 다차례가가자면 그것도 오히려 부족햇슬걸』 하니 평아는 이러케말하얏다 『어찌 다 차례가 갈수잇나? 그래도 이름잇다는 사람에게나 두어개씩 차례가 갓고 그남아지 여러사람들에게는 얻어걸린사람도잇고 얻어걸리지 못한사람도 잇섯지』 『그런게야 올에 한근갑시 열근이면오전 오오이십오 삼오 십오 오푼은자는 갈것이니 갑까지 거긔다가 술과 안주 냥은자는 되겟구료! 아미자만가커도 이한끼에 드는 은자는 되겟구료! 우리농촌사람은 벅넉이 일년은 살아갈터인데!』 유노노는 이런말을하엿다 평아는 유노노더러 얼른가자고 재촉을하엿다 유노노는 『나가튼 이 주제에 어떠케 가서 뵈는단말이요 여보아 주머니 당신이가서 내가갓다고 말슴해 주시구료』 하는데 『당신은 얼른가보시요 상관업서요 우리 노마님께서는 가장 늙은이를 불상히여기시고 가난한이를 불상히여기신답니다 그 이리속이고 저리속이고하는 사람들과는 비할수도 업서요 아마 당신이 웃어른을 어려워서 그리시는듯하니 내가 주서의댁과같이 모셔다 드리지요』 하며 주서의댁과같이 유노노를 다리고 가모에게로갓다 중문에 번드는 상노아들이 평아가 나오는것을 보고 몸우들 일어스는데 두놈이 뛰어오면서 『아가씨』하고

아가 아씨를 뵈엿느냐고 뭇으니 유노노는 『뵈엿는데 우리더러 기다리라고하십되다』 하며 또 창밧게 햇빛을 내다보고 『날이 장차 저물겟는데 우리는 가야하겟군! 만일에 문밧게 나가지 못하게되면 가는 큰 탈이나게』 하니 주서의댁이 『어듸 내가 당신을 대신해서보고오리다』 하고 나갓다가 한참만에야와서 웃으면서 『과연 노인네의 복이러첫서요 그 두분에게 연분이 되게되엿스니』 하매 평아등은 『어떠케됏느냐』고 물엇다 주서의댁이 웃으면서 『둘째아씨께서 노마님께 재미를드리고 나는본시 십되다 그러되 가만 가만히 둘째아씨께 유노노가 댁으로 가시라고하는데 늣으면 문에를 못나가게될까 걱정하신다고 엿주엇드니 둘째아씨말슴이 그런먼데서 그가 만흔 물건을 메고오느라고 수고를햇는데 늦엇스니 하루밤쉬고 래일가시게하라고 하십되다 그러니 이것은 둘째아씨와 연분이 맛는것이아니야요? 그뿐인가요 맛침 노마님께서 또 물으시고 유노노가 누구냐고 물으서서 둘째 아씨께서 자세히 여쭈엇드니 노마님 말슴이

는매 평아가『또 무슨할말이 잇너?』하고 뭇으니 그아놈이 웃으면서 『지금 날도 저물고하겟는데 우리 어머니가 알하요 내가 의원을 청하려가려합니다 아가씨! 내게 한나절만 수유를 주실수업겟서요?』 한다 『너의들 잘한다! 몰우들 공론을 짜고 하로에 한놈씩 할 을하는구나 그리고또 아씨께도 여쭙지안코 나만 귀찬케 구는구나 일젼에도 주아(住兒)가갓슬때 둘째나리께서하필 그애를 부르시는데 업스니까 내가대답을햇지 그랫드니 내가 인정을 썻다고 말슴하셧는데 내가 으를 또 그래는구나!』 평아가 이러케말하는데 주서의댁이 잇다가 『참으로 그의어머니가 병이 낫서요 아가씨가 또 그애 대신 한번만더 대답을하시고 보내주시지요』 하매 평아는 『그럼 래일은 일즉이 와라 잘 새들어! 내가 너를심부름 식힐일이 잇스니 너 한양이에 햇빛이 쪼이도록 잣바저자다가 왓단보아라! 그리고 너가는길에 왕아(王兒)에게 말좀전해라 아씨 말슴이 그남은 변리는래일에도만일 아니가져올것같으면 아씨께서는 아니받으실 모양이니 쓰고싶은대로 쓰시다 고하시드라고 하여라』 하였다 아놈은 깃버서 대답하고 갓다

拳銃强盜二名突現 現金千圓强奪逃走
지난사일오후열시경은되여서 安東縣市場通에서

【安東縣】 안동현시장통구정목삼번디(安東縣市場通九丁目三) 차(茶)장사하는 중국인 영성다장리향포(永盛茶莊朴香鵬)의집에 지난사일오후열시경은되어서 중국인권총강도두명(中國人拳銃强盜二名)이나타나 권총으로 주인을협박하고 중국돈소양(小洋)팔백원과대양(大洋)일천륙백원금표(金票)백원합계일본돈 천여원을 강탈도주하엿다는데이급보를접한 안동현경찰(安東縣署)에서는 사법계주임이하가총출동으로 전시(全市)에 비상선을느리고 범인대포에 노력중이다

平安南道管內에 前科者二萬六千

【平壤】 금년삼월말일현재의 평안남도내의 전과자(前科者)는 이만오천칠백이십이인으로 그것은 형법(刑法)상전이백십이인 기타는전부가행정처분(行政處分)으로인한것인데 평남의 총인구일백삼십만명에대한비례를든다 매백명에 전과자세명식이라한다

徵收한授業料金 二百三十圓紛失
그밧게시계와도장까지 新興郡廳學務係員의失態

【新興】 날로피폐하여가는농촌의생활고와 살인적 불경긔의 이때에도 군학무계원의 가혹한 독촉에푼푼이모아논다액의수업료(授業料)를 도난당한 사실이 잇다함은 지난이십오일경에 신흥군청(新興郡廳)에서는 학무계원김동수(金東洙)씨를가평공립보통학교(加平公立普通學校)에 출장식혀 미랍중의 수업료를독촉하야 밧든동이십구일오후 오시경에이르러서그사이징수한수업료이백구원과 자긔의 사재이십칠원합이백삼십륙원의현금외에현가이십원의 시계와 개인용 수정신장을주머니속에너흔채풍상역전송석주(宋錫周)려관에투숙케되엿다 맛츰그려관에는숙박부(宿泊簿)에 함흥부중리이십오번지(咸興府中里二五)리명순(李明順)(三五)이라고긔록한사람도들게되어서 군학무계원의로 인려계하고갓치자게되엿다그런데익삼십일오전세시경에리명순의 방에서자든로인이 잠을깨어 봉죽리명순은 간데업고 문이열려잇슴으로 수상히녀겨 주인에게이뜻을전한결과리모의소행인 것이판명됨과동시에전긔군학무계원의 포켓트에 너흔현금이백삼십륙원과 시계한개와 수정도장까지전부도난당한것을알게되엿다 이소식을들은 신흥서에서는경계망을느리고 범인을 엄탐중이나 그행방은 오리무중에드러잇다한다

『公金이낫가 辨償할밧게업다』 ◇新興郡守談

이에대하야 신흥군수는 아래와가터말한다 『범인은 지금경찰이엄탐중이니 나중에 잡히겟지요 수업료는이미공금인이상장부에도긔입되여잇스니 김군이 변상할박게도리가 업습니다 변상한후에책임문제는 아즉 말할수업습니다 이십구일은 열두시까지나가평학교선생들하고이야기하엿다하니 혹은 술잔이나먹엇슬는지도 모르나 그여부는아즉알수업습니다 경찰이조사중이니까요』

六日아참에 光州大火 全半燒四棟半

【光州】 지난륙일오전아홉시경에광주읍동정이백사십번지(光州邑東町二四〇)천옥희(千玉姬)의집에서돌연히불이일어나서 집근하여잇는김영준(金永俊) 박정규(朴正奎)의집을소실하며 일시는 화세(火勢)심히위험하엿스나소방대(消防隊)의진력으로 동일한시경에 진화되엿는데 발화원인은 방금조사중이고 피해된집은 천옥희가옥이동이전소(二棟全燒)되고이동은반소(二棟半燒)하엿는데피해총액은 약천원가량인데 전긔천옥희는화재보험(火災保險)에오백원에들고김영준이는칠십오원에들엇다한다

自動車가顚覆 乘客三名重傷
천지의결혼식에참례하고 도라가든길에봉변을당해 運轉手大醉가原因

【全州】 지난사일밤전주군조촌면동산리(全州郡助村面東山里)대로상에는 지나가든전북구백십이호(全北九一二號)자동차가 길가에심은나무에 충돌되어 놉히 한간이나되는 논(畓)속에 추락전복되는동시에 승객 네명중 세명이중경상을 당한참변이 발생하얏는바 그자동차에는 동일전주대정이뎡목(全州大正町二丁目)길곡모(吉谷某)의 결혼식(結婚式)에참례하기위하야 군산(群山)에서온손님네명탓든 것으로 운전수 김용석(金容錫)(二九)이도갓치피로연(披露宴)에 참석하야 술을만히먹고 취중에 운전을하다가 조금을 외이지못하야 그와갓치실수되어 길가에 잇는 나무에충돌 되엇든것이라는바 중경상자의씨명은 아래와갓다한다 ▲橫川九十郞(群山府新興洞)▲長田磯次(群山府旭町)▲長田마스(同上)

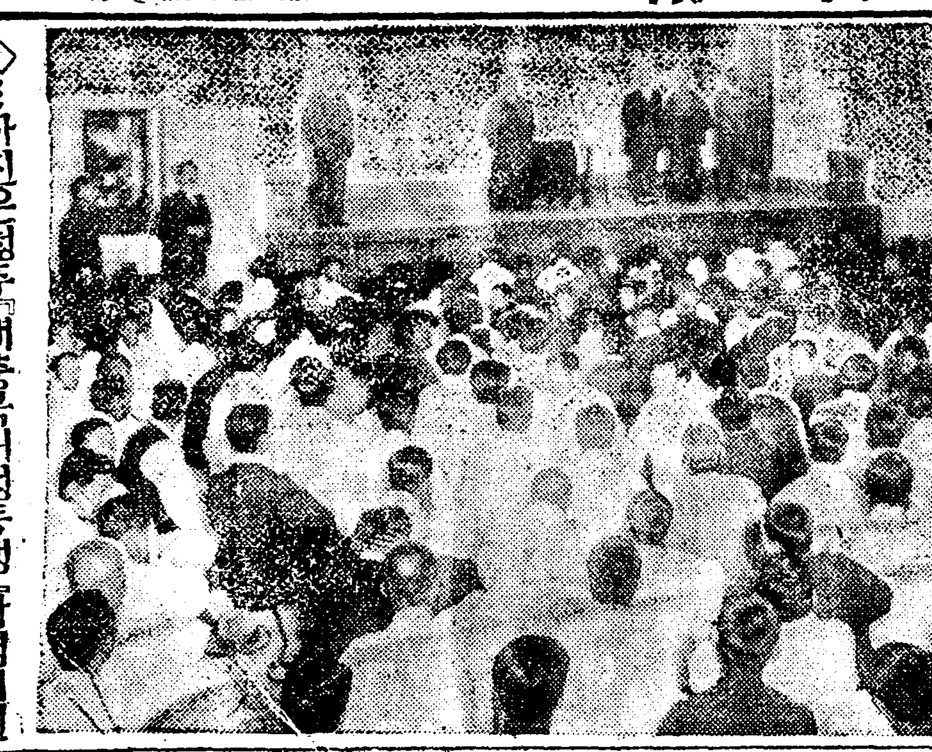

◇…사진은청주『대충북괴성동맹』상경위원들의보고연설회 당야광경 (작일긔사참조)

『큐바』在留同胞의近況(下)
◇『큐바』에서 林天澤

故國에도라가서 그리운父母兄弟妻子를 맛나보려든일이 천정머러지는바에 우리는그곳에서 다시 고적한生活을繼續하게되엿다 그러나 그때부터는自由의몸이다 발길을自由로돌려『카란』을비롯하야 오리부곤에 탐피코에 부얼도에 뭐경等地外에 여러곳에 허를定하고살어갓섯다 이런生活을 十六星霜이나閱歷하다가 困窮한生活을免하야보려고 우리의온갓힘과 勇氣를 다하야 차저온곳이 즉『큐바』이엇다 그리하는동안에 米國으로 赤壯로 本國으로도라간 兄弟들도더러잇섯다 우리는異域에서 다시『移民團』二百餘名의男女老少가 只今으로부터 九年前 辛酉三月에 第二故鄕인『큐바』로와서는 또다시 여티지밧으로난호여『맛단사스』지방에 近百名『칼데나』地方에百餘名『하바나』와『와나드』지방에 十餘名과 그外에는三四人式여러곳에서쉬일을을하고잇섯다 이곳에사는 近

三百名 同胞의今日의生活狀態는 貧도不成模樣이다 그職業들로말하면 『맛단사스』와『칼데나두』 地方에서는 다만『ㄹ커귀일문밀』으로 二百餘名의 同胞가 어저귀나무에다가生命을못치고잇는形便이다 그外의 同胞들은 날마다품파리를하여서 근근生活을扶支하야가는中 資本主義의壓迫政策下에서死力을다하야 버리를할지라도 生活이困難한데 一年三百六十五日동안에身病과또한다른事情으로 일하지못하는날을除하고보면 일할수잇는날자가 一年동안에 멧칠이되지못한즉 날마다 일을하여도困難을免치못할形便에잇는우리로서 지금와서는 勞働이라도아니할수업슴으로 우리同胞의一般生活은 甚히困難하야

우리의 社會機關은말하게 되면『맛단사스』와『칼데라』두곳에國民會 地方會가 組織되여 여러方面으로만흔活動을하여 또 한두地方에 國語學校들設立하야 第二世國民敎育에 모든所望을 못치고 精誠으로 盡力하는中이다 그러고『맛단사스』에 南監理敎會와『칼데라』地方에 天道敎가잇서 모든同胞의精神修養에努力하고잇다 그런데天道敎宗理院에서는 現今과가티生活의困難을밧으면서도 物質이업스면 成功이업슴을깨닷고 一般敎徒에게 積立金을募集한지 과우三四朔에不過하다 벌서 積立金額이 四十餘圓에達하엿다 塵合泰山이라고 只今積立된金額은얼마못되나 이머로만빠아가면 해가거듭함을따라서 後日要緊하게쓸 金錢이모힐것은疑心업다 그리하야그敎徒들은압으로큰目的과希望을기지고 熟心으로努力하는中이다 못으로한마듸로 만일이갓튼撤文이라도 參考가되는點이 잇다면 筆者는큰光榮으로여기겟다 그리고이여서在米國同胞들의健康을빌고 또한우리의事業이날로成功의域을갓가워가기를빌뿐이다

◇妙香山釋尊誕下記念

【寧邊】 매년음력으로四月八日은대성석가여래(釋尊)의탄강한날임으로 불교계에서는 이날을 상당히긔념한다는데 조선 삼십본산(三十本山)의하나인 묘향산보현사(妙香山普賢寺)에서는례년과가티각종긔념을 배설하리라고 하며이날은조선중요각처의참배자가만여명에달할것으로벌서부터정황을예긔하며 녕변불교소년단(佛敎少年團)에서는소인극과참배안내와경호에당하리라한다

뭣갑기망연하야 自由로歸家한娼妓를
포주가사긔죄로고소제긔

【楚山】 초산읍내부용루(芙蓉樓)란요리집에 작부로잇든 최연녀(崔姸女)(二?)는 위원군밀산면(渭原郡密山面)출생으로 부모의슬하에서 안락한생활과 달콤한사랑을 맛보지못하고 가정의불운으로인하야 화류계에몸을던지여 원한만흔세상을 눈물로지나오는지가 십여년이란 긴ㅣ세월이 흘르게되엿든그때바로 멋달전에 부용루로부터 벽동읍내희락관(碧潼邑內喜樂館)에팔니여가게되니 연녀의등에는 륙백여원이란 거액의빗이 업피게되엿스나 할수업시그는희락관이란곳에서 하염업는세월을 계속하게되든중 지난사월상순에 초산에와서잇는 자긔의어머니의 병환이 위중하다고하며 희락관을떠나 초산으로올려와서는 이날까지 포주(抱主)에게로 도라오지안음으로 포주인최성호(崔成浩)는 차자와서다리고가려하즉 륙백원이란돈을 내가죽도록벌러도 못벌어들겟스니까 나는늙으신 어머니의뒤를도라보아 드리지안으면 아니되겟다고 단연거절함으로 포주는할수업시 사긔(詐欺)라는죄명으로 경찰서에 고소를하엿슴으로 연녀는방금 초산서(楚山署)에서 엄중한취조를밧고잇다는바 일반사회는물론이오더욱화류계에잇는 녀자들은 만흔흥미를가지고 그 상래를 목하주목중이라한다

失業洪水의影響인가? 新興에强窃盜頻出
삼사일내에두곳에강도 新興署犯人嚴探中

【新興】 수리공사의필역으로인한 실업자홍수와 살인적물황으로 인심의안정을잃은 함남신흥군(新興郡)에는돈가진사람의마음을 불안케한다 지난삼십일오전한시경에는 동상면광대동구(東上面廣大洞)리희명(李熙明)(四?)의 집에손에식칼을든두명의 괴한이돌입하야 시국을표방하고 주인리씨를위협한후현금 일백오십원을 강탈도주한사실이잇는데 혐의자로서 수명을 신흥에서인치하고 엄중취조중에잇다 그리고지난삼일오전두시경에는 서고천면길봉리(西古川面吉峰里) 김광종(金光鍾)의집에 두명의강도가 낫하나서 김씨의 모친과안해를 결박하고(김씨는집에잇지안혓다한다)금전을 강요하든중 일곱살된어린아이가 그들의눈을피하야 것집에가서 구원을칭하자 부근사람들이몰려들매 그자들은 잠적하엿다는데 방금신흥서에서는 범인을엄탐중이나 아직잡지 못하엿다고한다

言語不順타고 사람을打殺
구경군들도그저보고만잇서 可憎한階級觀念의所致

【漆谷】 경남함안군대산면평림리(咸安郡代山面平林里)에는근일 살인사건이 일어나며 소동이라는바 이제 그자세한사실을듯건대 지난 삼일오후여덜시경에동면취무리(吹舞里)에서 동하인으로잇는박무용(朴武用)이가림장에갓다도라가든길에 평림리문재익(文在益)주점에들르게되여그때마참평림리에사는리용섭(李容燮)김점동(金點錄)김형수(金?)오을시(吳乙時)등네사람이술을먹고잇섯는데 전긔 박무용이 잔간이나 취한김에 리용섭에게 불순한말을 하게되매 동하인으로잇는놈이말을함부로한다고좌중은 매우 분개하야무용을쑤짓거니 때리거니 야단을하는중에 어되서인지 조경수(趙敬秀)(二?)가 달려와서 패시심한놈을그저 둘수업다고 싸홈을 가로맛혀차거니 밟거니하야 두부와기타각처에 중상을내여 사경에일으럿슬때 급보를듯고 부용의처가달려와 자긔의집으로 옴겨다두고 백방으로 구호하엿스나 사일미명에 드듸여 절명되고말엇다하며 싸홈당시에 참관자가만엇스나 동하인이라고 말리지도안코 그대로 보고만 잇섯다한다 유족으로는 무용의처와 열한살된딸로부터 두살까지 사남매가잇스나 무용의 혼자손으로 사라오든터에 금후다섯식구의권도가암담하다한다

開城博物館建設 二萬八千圓寄附바더
오는십월일일에는개관

【開城】 개성부제실시긔념박물관(開城府制實施記念博物館)건설에관하야는 두보한바 어니와 건설비중 이만팔천원은독지가의 긔부금을 긔대하엿섯는데 그후차차로 진행되여서 좌긔와여히 예정의모집을 마치고드되여박물관 건설의운에 반하야방금개성부에 의뢰하야 잇든설계서도 작성이되엿잇는 모양으로 본년십월일일 부제실시 긔념일 까지에는 반드시 준공케하여동일을긔하야 개관할예정 이라는바 큰일과여한 불성긔인베라도다액의금액을 켜씨가 지출함은 물론 그사업이 부제긔념에만아니고귀부지 켜씨가사회 공공사업을위하야 사재를지출한 점은개성부민으로써 깁히 감사의뜻을표창하지안흐면 안될 것이며부당국으로서도 이점에 깁히경의를표하는바이며 긔부자 켜씨에도특행에 대하야 무슨방법으로든지 보답하지안흐면 안되겟다고말한다

三井物産會社一萬圓 金正浩一千五百圓 金元培一千五百圓 孫鳳祥一千圓 崔善益一千圓 孔聖學一千圓 李熙英一千圓 林漢祖一千圓 朴尙愚一千圓 韓明錫一千圓 孫漢徹一千圓 安承億一千圓 殖産銀行一千圓 秦炳建五百圓 朴尙裕五百圓 李祖一五百圓 馬玄圭五百圓 崔益鉉五百圓 高漢承五百圓 漢城銀行五百圓 朴東洼五百圓

兇器携帶한强盜 大田에出現金屬을强奪逃走
◇지난이십칠일대낫에

【大田】 지난이십칠일오전열두시반경에 대전군긔성면룡촌리(大田郡杞城面龍村里)명주환(明柱煥)의집에 두명의복면강도가 흉긔를휴대하고 침입하엿든바 마침현금이 업섯슴으로 그의커플(?)을위협하고 귀금속등 약이십원가치를 강탈하야가지고 가버리엿다한다

義州青盟員檢束

지난오월삼일 어린이날 켜녀에 의주청맹의주읍지부소년부(義州青盟義州邑支部少年部)에서는긔념소년웅변대회를 당지공회당에서 개한바 사회자인소년부책임자리상규(李尙奎)군의개회사와 기타사회자로 불온한점이잇다하야 폐회후 검속하엿다 이검속긔한입에 불구하고 석방치안코 도리혀 의주청맹원류종원、김녕(?)、박완식 장선명(劉宗元、金寧?、朴完植、張善明) 등을호출하여사법계에서엄중취조중이라는바 사건내용은 지난삼일 어린이날에 사용하려든포스터사건인듯하다고

平壤의食刀强盜 鎭南浦에서逮捕
【平壤妓生家를襲擊한者】

【鎭南】 진남포경찰서원이지난사일오후 열한시경에 비석리유곽(碑石里遊廓)을경계하든중거동이수상한 청년한명이 배회함으로 수상히알고 본서로동행하야취조한결과 전긔청년은 지난삼일 오전세시에 평양신창리팔십오번지김소담(金素淡)(二?)이란기생집에 식도를 가지고침입하야 순금단추한쌍 기타를강탈도주한 삼인의복면 강도단의공범자인 주소평양수옥리(水玉里) 김녹창(假名)(三?)인것이판명되엇슴으로 목하 엄중취조중이라한다

二八處女出家 정든사내와함께

【鎭南浦】 무르익어가는몸바람은 젊은처녀를 한엿유혹하야 요사이는 청춘범죄사건이 격증하고잇는 이때에 지난륙일아츰 진남포경찰서에는 이팔의 꽃갓흔 켜녀가붓그러옴을 익이지못하야 주홍빗갓치된 얼굴을푹속이고경관에게 취조를밧고 잇섯는데 이켜녀는 안주군대리면룡남리(安州郡大尼面龍南里)김인호(金仁虎)의 누이김룡녀(金龍女)로 본래출중한미모를가진여염집켜녀로 린근각처 남청들의 칭망의초점으로잇든바 지난삼월이십구일에 린가에와서류숙하고잇든 진남포후포리(鎭南浦後浦里)(三三番地)김녹켜(金綠溪)라는 남청에게유인을 밧아 도회생활의 허영을꿈꾸고 두사람이 손길을마조잡고 전긔남자의집으로와서 단꿈을 꾸고잇든바 켜녀의오라버니되는 김인호가 누이를차저달라고 진남포경찰서에 유인죄로 고소를케기하엿슴으로 달콤한 꿈도일시춘몽으로 깨여지버리고 정남김복켜는 컴컴한 류치장신세를지게되고 룡녀는그와갓치 사법경관에게 취조를밧고 잇섯는데결국은 진남포까지 누이를차즈려나온자긔오라비와 가치 환고향하게될 모양인데 켜녀가미인인 만큼 진남포에는 흥미잇는이야기거리가되여잇다

言爭끗헤短刀刺人
삼일밤봉천십간방에서 奉天同胞間의慘事

【奉天】 봉천 십간방 케오구(十間房第五區)에거주하는류화영 일명류림(柳華英一名柳林)은금춘 조선각신문지상에 류학생계의 호외이라는 광고긔사를 내이는 일방당지대북문외(大北門外)평단중학(平旦中學)에교섭하야 다수조선학생을 수용하도록 주선한결과 이ㅣ긔사가한번세상에 발표되자 조선내지로부터 다수한학생이 밀려드러와당지 조선동아량신문지국 또는 류씨를 차저와서 각각입학에대하야 알선(斡旋)을구하게되매 원래이일은 어느신문지국이 주선한것이아니오 다만 신문지상에발표된것뿐임으로 결국 류씨가 다수학생을 전긔평단중학으로주선입학케 되엿섯다 그런데류씨는 모든학생들을 입학식히는 씨로부터 철두철미(徹頭徹尾) 자긔의명령에 절대복종할것을 조건으로하야 심지어 모든학생들의 래왕서신까지 자긔의 사서함(私書函)을리용토록하며 또다른 조선사람들로 더부러교제치 말기를요구하야 실로이류씨의 가혹한태도아래 불평을 가지는학생들까지잇게되엿다 더욱류씨는 학생매인에게서 대양(大洋)오십원식을 학자로바더 자긔가십원을학교에 드려노앗다는 풍설이 잇서 후하게되매 삼일밤 여덜시경평용매학생김봉수(金鳳洙)동아일보봉천지국과자장지상(張之相)량씨와황긔호(黃基浩)삼시이컨긔류씨의집까지 차저가서 커간의 모든사실의 자세한 컨말을질문하든차 컨긔황씨는 컨일부터류씨로더부러 감정이 조치못하든 차이라 쌍방어론이 자못격렬하야 필경은육박컨까지 연출케되매 황씨와류씨의 컨가족은한데얼크러커 일대호권을 일우든곳헤 맛침컨등불이꺼지며 황씨는손과등(背)에자상(刺傷)을입어 류혈이 랑자한채로 부근일본경찰관이 파출소에 호소하야경찰관리들은 현장에출동하야 범인을체포코커하엿스나주범인의 류씨의아들원식(源植)은어디로인지 종적을감추고 다못류씨만을 검거하야 방금봉천총령사관경찰서에서엄중한취조를밧는중인바 당야에 만흔모양이며피해자황씨는목하성내(城內)적십자병원에서치료를밧는중이다

◇精神病者鐵道自殺

【平壤】 평양부서성리(西城里)압철도선로에서또칭년한명이치위죽엇다 동리칠십륙번지노성만(盧星萬)의이남 덕희(德喜)는정신의이상으로 고통하든중 오일오후넘곰시경에 그곳을 통과질주하는 데오후열차에뛰여 들어 자살을 도모한것이라한다

奉化腸疾扶斯

【奉化】 봉화에는 장질부사가발생되어본서(本署)위생계서방금예방치료를단행중이라한다

天氣豫報
晴一時曇

七日京城測候所發表 昨日山東省에在한低氣壓이朝鮮을經由하야日本海로간外에全朝鮮에降雨가잇다 中部以南은今朝外지아직도 곳처지안코其他는曇天이다 高氣壓은支那中部로부터黃海로擴大되여잇서明日은天氣良好하며따뜻하리라

昨日 最高 二〇度〇 最低 一三度七

運動競技

中學及一般籠球聯盟戰을 本社에서後援키로決定
來九日부터十一日동안擧行

朝鮮籠球協會主催 第一回中學及一般籠球聯盟戰은 來九日부터 十一日間을두고連日 中東 徽文 普專의各코-트에서擧行할터인바이를本社에서後援하기로 同協會理事會에서決定한바 參加申請은 昨報한바와가티今七日午後六時까지接受하고 同夜八時半부터는監督者들이 同會事務室에會合하야 今回의對戰『스케쥴』과其他事項을決議할터이라한다

朝鮮籠球協會 理事會決議事項

朝鮮籠球協會에서는 六日午後八時半 百合園에서理事會를開催하고 今年度同會事業에關하야討議한바잇섯는데 決議한事項은다음과갓다

一• 來九日부터開催할中學及一般籠球聯盟戰을朝鮮日報의後援을밧을것
一• 籠球規則을出版할것
一• 京都帝大籠球部를招聘할것
一• 籠球規則에關하야一般質疑에應答할것
一• 朝鮮體育會에團體會員으로參會할것

規則聯合委員會서 籠球規則變更

籠球試合의『템포』를速하게하기爲하야 米國펜실베니아大學俱樂部에서開催한 規則聯合委員會에서는 다음과가튼五項의規則을變更하엿다 ▲『타임아웃』의時間二分을 一分으로 短縮할일▲『하이•스쿨예임』에서 兩便의得點이同一한境遇에延長戰은 三回까지限하야第三回延長에서 最初의二點을리-드한便에勝利를與하기로할일▲『푸리드로-』할境遇에球가『백보-드』又는『링』의『링』에『텃취』하지아니하고 競技界內에떠러지면『데드볼』이되나相對便의『아웃오브반스』로할일▲『푸리드로』하는選手나그同一軍의選手가反則한때에는『푸리드로-라인』의『점프』를變하야『센터-•토스』로 競技를開始할일

中華女籠球又勝

上海兩江對YMCA籠球戰은四日午後七時부터YMCA코-트에서擧行한結果兩江은 前半에12-5 後半에21-3計33對8로 大勝하엿다 그리고兩江은五日午後四時半東京驛發途中에 在留中華人의歡迎會에參席한後비로西下하야 三貫合을마치고 京城 奉天 大連各地에서轉戰後 上海로도라갈豫定이다

五大學新人野球 早大와明大一勝

東京六大學野球리-그戰에 前哨戰으로 非常한人氣를集中한 國民新聞社主催의 早慶明法立五大學新人野球戰은 五日午後零時五十五分 戶塚球場에서若槻總理大臣의始球式으로開幕하야 早大對立敎는9對4 慶大對明大는7對3으로 早大와明大가各其一勝하다

同準決勝戰 法政11 明大8

五大學新人野球準決勝戰明大對法政은六日午後一時戶塚球場에서擧行한바追擊戰을演出한結果十一A對八로法政快勝하고三時三十五分에閉戰하다

回數	一	二	三	四	五	六	七	八	九	
明大	2	0	0	2	2	0	2	0	0	8
法政	0	0	4	2	0	3	0	2	A	11

運動界動靜

▲慶大至寶打者로서 東京六大學野球리-그戰에 人氣를集中하든 山下三郎一壘手는、入하야 大連入港의『우라라丸』으로到着하야 滿俱選手로活躍할터이다

▲發明은立國의基↑ ↓富와名譽는發明에서……回 京城南大門通四丁目七六番地 朝鮮빌딩內 朝鮮發明協會 電話本局四三一番 ▲發明하엿거든一刻이라도速히↑ ↓朝鮮發明協會로相談하시요……回

本會의業務
一、發明審査及實施及出願代辦
一、發明家의參考資料提供
一、特許、實用新案、意匠、及商標의出願手續
一、登錄出願手續
一、發明에必要한調査及鑑定書
一、發明品의宣傳及實施의仲介
一、特許、實用新案、意匠、商標의權利侵害爭議訴訟及關係

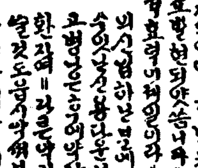
病이全治되는漢藥價를領收
淋症=梅毒=陽痿= 귀열부족=포태못하는=병=대하=칠

印材 印章店印稼印 御印章附屬品 一式卸賣商 中島印材店 京城府黃金町二丁目八 電話本局三四四三番 振替京城一五三五五番 印肉頒定價表贈呈

職業 事業•副業•最適月收入數百圓確實當分間時別急募希望者返信料急送 朝鮮沙里院 鮮一製藥本社

품질과型이새로운店 紳士服店 エンドー 京城長谷川町 電話本局一三六六番

醫療器具價格型錄進呈 振替京城四六〇 電本1226 (但病院醫師에限하야型錄進呈) 京城長谷川町 高野製作所

肺病專門 救世療養院 黃海道海州 入院規則書二錢切手要 電話一七五番 院長 英國醫學博士 에쓰•홀

◇廣告 도記事이오니 注意해보시요

싸고맛잇고現代的인 日本食은 花月食堂 黃金町二(日本生命삐루內) 電話本局三二八六•五七〇番 洋食은 花月食堂支店 長谷川町(公會堂內) 電話本局二二六番

京城金羽珣內科醫院 水營醫學藥硏究所(總督府西門東側) 電話光三三番 振替京城五七貳貳番

WALTHAM 海關稅本洋行負擔 全部先金送料負擔
엘징 兄 エルジン 特價十三圓半
삼월 弟 ウオルサーム 特價十四圓半
時計가맛너니안맛너니 잘곳치너니못곳치엿너니그리지말으시고 (勿失此時)
한나사시면一平生가집니다아니라代代孫孫이러간데도過言안니외다 (各買一個)
王中大王 往古來今東西洋全世界唯一한標準時計
品質內譯 크로무側十六形七寶石入
日本朝鮮보다四分之一安價 商報 在庫品無多量 品切後勿後悔
엘징 ¥13.5 삼월 ¥14.5
他店不可追從한廢的營業 進呈
中國安東縣市街入口西 國際洋行時計部

團成社 電話光九五九番 五月八日封切 特別料金 妖花 프리쓰데헤롱主演 怪船吉原號 八卷 日本譯名 에로레메로 十三日부터 M.G.M 名畵週間

朝鮮劇場 五月八日부터特別大公開 (特別料金)
◇유니버살社特作映畫 競馬活劇 大學生活競馬記 全篇 監督낫도롯스氏 主演조지루이스氏
◇파스트내쇼낼社特作映畫 名監 高速度處女 全八卷 監督알프레드산텔氏 主演아리스화이트孃
◇퍼스트내쇼낼社超特作映畫 大雄篇 새벽偵察 十三卷 監督하와ㅣ드혹스氏 主演리차드바셀메스氏 小다크라스훼아뱅크스氏 닐하밀-톤氏
豫告 巨人•暴力團、村醫師、흰리네로、非常警戒、스피오네、밤이第一、殺人街

미나도座 五月六日夜 午後八時 大勝館 本劇所演劇本 復讐劇 激浪 全二幕 洋劇 사도기探偵 全一 大笑劇 豊年의춤 三場 豫告 村落의名花 우ㅣ어데로가나 愛見의發見 가래쓰쓰기 獨逸우파스特作世界的名畵

收穫期를압두고 春繭價가엇지될가
生絲價로보아二圓以內가될가
販賣에도注意할것

◇從來에는 貧窮한농가의農家에對하야 春繭에依한 收入이매우큰도움을주엇섯다 農家의副業으로써 養蠶業은 重要하든所以이엇지마는 繭價가 累시떠러저서 만흔濫繭을 引渡하고 얼마아니되는 支拂力을엇음에서는 그가農家의生計上에 重大한影響 이업슬수가업는것이다 特히 生絲는거의全部를 海外로 輸出하는것이니 그自家에서需要하는것과는 달라서 순연한商品갑이떠러지는것이니 그收入이 얼마나켜 減小되는것이다

◇昨年에에 春繭갑이 갑작이 떠러저서 한동안 物論이紛紛하얏다 그래서 方今獎勵하고잇는 蠶業의將來 에重大한惡影響이밋치리라는뜻으로當局에서는 念慮하고 生產者로서는 生產費를맛지고야 養蠶할必要가업다고하지하얏든것이다 昨年의 農產物價의 驟然한低落을 이繭價格에서 보게되얏슴에 一般農村에서는 놀라움을 늣겻든것이다

◇米價棉價가暴落하얏고 其他農產物이暴落하야 農村의困窮狀은實로 極度에達한이때이라 臨迫한 春繭期를압두고 將次繭價가 엇덜가昨年보다 나즐가놉흘가 이것을 알아맛치지못하는 生產者들은 一種의投機事業이나 하는듯한 마음을가지고 養蠶을始作하지 아니할수가업게된것이다 여긔에對하야는 요새히의 生絲價格을보아서 아주推測할수업는 것이아니다 벌서繭出廻가잇가워젓스니 繭價에對하야서여러가지觀測이 流行하는모양이다

◇日本에서는 蠶業界의五大團體가모이어서 極秘密裡에서 繭價對策을 講한다는것은 이미報道한바가잇거니와 그에依하면 요새의日本橫濱生絲價는五百七十圓臺에서 머물고잇다 여긔에는製絲에要하는工費二百五十圓이 드러잇서繭元價는 結局二十掛强의計算이라 昨年의三十五掛半平均이엿든것에比하면 約十五掛이나떠러진것이다

◇昨年의 繭一貫平均價格三圓九十二錢八厘에對하야 今年春繭은 二圓二十錢 에不過하리라는것이나 거의그半額이나떠러지려는것이다 그래서는養蠶業者가견듸어날수가업스니 거긔에對하야 何等의對策이업서서는안되겟다는것이다 滯貨된生絲를 政府에서 買上하라는案이잇고 或은繭價의補償法案이必要하다하며 或은養蠶家에게低利資金을 融通하야달라는要望이잇다 或은또業者가 結束하야그收繭의半分을 貯藏해두엇다가繭價가올라서 一貫平均 三圓以上이 될때에팔자는것도 한方法으로말하고잇다

◇朝鮮의 春繭出廻는 日本보다 二三週日이나 늣기는하지마는그갑은 늘日本의生絲갑을딸아서 올으나리는것이다 그러고도日本繭價보다는 四五掛가나즈것이다 昨年에도日本의三十五掛에對하야 朝鮮은三十掛三十一掛이엿스니 이로써보면今年에 日本서每一貫에二圓二十錢이나 된다하면朝鮮은 二圓以內로 될것을推測할수가잇슬것이다

◇어려되다면 農業에서利益이업을것은 勿論이오損失을면치못할것이니 農家의損失을무엇으로補償할것인가 生產費를어서養蠶할必要도잇지마는 農家에의하야 收繭을貯藏하야두라는것도 無理한要求이오또지금에와서 低資融通을말하는것도 엇더한效果가나타내지못할것이다 農家에는이미生產한商品이면 아니팔지는못할것이니 다음에問題될것은 共同販賣에 對하야賣買者의 搬하는 弊端일것이다 이것이問題化하야 紛錯가잇게되는바이니 여긔에對하야는 미리부터 指導를밧아서 속임을밧지안토록하는것이 自由로賣買하는것을制限하는 制度의改正 廢止에對하야 엇더한形式의 要求이라도하는것이 조흘것이다 알훌로 繭價販賣에對하야 生產者의 周到한注意가무엇보다 必要한것임을이에말하야둔다

意外로速成되려는 大運合前途如何
前年에比하야氣分은다르다 競爭에疲勞한닷

運合問題는中野、千秋兩氏의入京에依하야本舞臺에入하얏다면서加藤鮮銀總裁가合同案을提示하고雙方의意見을聽取하는形式이되는모양인데中野、千秋兩氏도別項과가티東京에서는何等具體化한말이업섯다고言明하나事實은雙方이모다意外로接近하야東京에서大綱만은大體作定된듯하다卽此는中野千秋兩氏가다加藤鮮銀總裁의案인것을매우重大視하고同總裁도今回의調停에는極히自信잇는態度로臨한다고한다國運專務及滿鐵當局이仙石總裁의病狀으로同總裁의更迭을念慮하야그런事態의發生前에本問題를解決하고저하는意向이라는等事情인듯한바昨年分裂當時의空氣가前途多難을豫想케하얏슴에反하야今回는案外로일적이一致하는듯하니通運朝運은다一個年의戰績에依하야벌서議論할餘地가업시合同의必要를認定하게되것도事實이니目下에는樂觀說이有力한모양이다 今日은加藤總裁와會見하고同總裁의意見을듯고交涉은進行할것이다資金이必要하면鮮銀에서借入할듯하다荷主와의關係도잘諒解를求하야合理的으로運賃

公平한案이면 異議가업겟다
벌서議論時代는經過 千秋國運專務談

加藤總裁의念慮에依하야公平한方法으로合同하게될줄로信한다우리로서는朝運의幹部와도相談한後에될수잇스면合同하고저한다勿論벌서議論할時代는아니닛가 實務에即하야公平한條件이면異議는업것다此點에對하야는加藤總裁도잘大勢를안뒤에適切한案을提示하는것임으로案外로速히解決할듯도십다合同問題는相當한沿革이잇슴으로一個의案만으로되곳될것은아니나本日은곳加藤總裁와會見하려한다大連에도何時에갈는지모르나엇지되든지곳大體解決은될것으로밋는다

運合狀勢에는 變化가만아서
解決은容易할듯 中野通運社長談

中野通運社長은七日午前八時五十分入京하얏다는데氏는運合問題에對하야左와如히語하얏다

運合問題도所謂分裂以來一個年을經過하야雙方이모다充分히經驗하얏다卽合同인가分裂인가二途中其一을選할것이다加藤鮮銀總裁는此點에着目하고一方朝鮮財界를爲하야서도圓滿解決을希望함으로同總裁의斡旋으로大合同을進行하기로된것이다東京에서는아직決定이업섯다昨年分裂은經營의根本에意見이相違되얏스나一個年의經驗으로雙方은모다意見이變한듯하다即우리는經營方法如何에依하야는充分히希望이잇다朝運도責任當局이變하얏슴으로變할듯하고鐵道當局의施設도狀勢가變化하얏다合同會社가維持되도록鐵道當局의援助가잇거나又는經營自體에希望이잇거나明瞭해여大合同이되는것이나前者에對하야그以上의要求는無理일것이오後者의希望으로가게된다支配權의問題는右의二要點에關聯한問題에不過한다合同後의主要問題는經營方法과經營首腦部의組織인데實際的狀勢에適合하도록하면된다中立業者의代表者는門司에서意見을交換하얏다最初부터合同에는反對치안코나其方法에反對한것이니今回는此點만意見이一致되면問題는업다全部의中立業者(非合同)를合同에參加할方針이다 昨年에우리가主張한業績調査의相違와新店防止等의問題도今回의合同條件이되얏스나變化된狀勢에照하야解決은그리困難치안흘것

日本農村融資總額 六億二百萬圓
民政黨서大藏省에 償還延期交涉키로

【東京電】民政黨은六日午後二時半부터本部에政務調査會를開하고增田會長이農村負債整理問題의結論을得하고저各自調査한意見의開陳을求하고먼저村上農政課長이農村負債及此의整理方法에對하야聽取하고田次官이濱口、若槻兩氏의民政資金은二億六千八百萬圓이되얏다고報告하고此內容에對하야大藏省預金部原管理課長이詳細히說明하얏다 다시減償預金部가農村融資總額은六億二百六十九萬圓이니六年度에農村에서의償還金은五千百九十八萬圓의豫定이라고述하고此에對하야黨에서償還延期를大藏省에交涉하기로決定하고其他整理方法은農村對策委員會에調查를依托하기로하고다시補償生絲對策도同調査會에依托하기로決定하고六時半에散會하얏다

本月中旬에 大藏證券發行
一億一千萬圓

【東京電】國庫金의缺乏으로事實局에서는昨年度부터年度初에大藏省證券發行에依하야操縱運轉資金의調達을圖하든바本年度도同樣으로本月中旬에大藏省證券一億一千萬圓을發行한다

東株取引所의 株式上場市況
五月一日現在

【東京電】東株取引所에서五月一日現在의長期上場株式은種目數二百八種此時價二十八億二千七百六十九萬九千圓、五十圓平均時價는四十四圓十五錢이다此를前回分에比하면總額二億二百九十七萬七千圓減每五十圓에三圓十七錢의底下를示하얏다

不況影響으로 酒造減少
酒稅減收가 十八萬餘圓

朝鮮의今年酒造界는深刻한不況의影響을受하야例年가트면每石平均七十圓平均의市勢이든것이昨年初春의六十五圓으로부터六十圓으로다시昨今에至하야는五十五圓에서五十圓으로漸落하얏다當業者間에는相當한難境인모양인데此로因하야造酒上에도相當한持越酒가만아지고昨年의醸造高六萬六千六百二十七石에比하야今年은五萬九千八百十八石卽六千八百九石約一割四分의減少를示하게되얏다各道의醸造高는左와如하야昨年에比하면顯著하다造酒減의道는慶南의三千四百石을筆頭로하야次에京畿、全北、全南의各道가各九百石內外의減少이다此減少에依하야六年度酒稅收入은昨年에比하야約十八萬圓의減少이오또日本酒의移入高에서는漸減의傾向을示하야四年度移入高一萬三千八百二石에比하면五年度는一萬一千二十石卽二千七百八十二石은減少하얏는데淸酒需要가一般不況을如實히말함이다

京畿	二、六〇八	黃海	二〇一
忠北	一、五七五	平南	八二一
忠南	三、八八七	平北	四三三
全北	三、六五六	江原	四九八
全南	七、四六八	咸南	[illegible]
慶北	一、二四八	咸北	[illegible]
計	五九、八一八石		

銀價對策에對하야 會議開催를要求
中國代表가國際商議에

【華府五日發】國際商業會議所大會의銀問題討議에際하야中國代表는銀問題對策會議의至急開催를要求하고各國代表도贊成하얏다또米國一流鑛業會社의技術顧問으로有名한죤이스하몬드氏는右와關聯하야世界金產額의將來에關하야悲觀的豫想을發表하고 今後十年間에產金率은約三割乃至四割低下하리라고述하얏다或은五割低下까지豫想한다는旨를附言하고金消費節約을斷行하지안는以上不遠에世界는金의饑饉을낫날것이라고警告하얏다

中央銀行에서 金貨紙幣發行
安東海關에서布告

【安東縣支局發】安東縣中國側中央銀行에서는奉天財政部命을엇어서本年五月一日부터金貨紙幣를發行하기로되얏다는데十圓五圓、一圓及二角一角의各種金紙幣라한다

東京公債市況
【東京電】東京國債市場正午氣配

甲號五分利	九二、八〇
第三回五分利	七八、五五
一回四分利	七八、五五
二回四分利	—
佛貨四分利	一四三、七〇
二十二年分	九七、二〇
十七年分	—
十八年分	—
二十八年分	九六、〇〇

『朝鮮產品의 販賣開拓을痛感』
去來熱이不足하다고 牧山技師臺灣視察談

三週間의豫定으로臺灣地方視察旅行中이든殖產局牧山技師는左와如히視察談을述하얏다

短時日의旅行임으로如意히視察하지못하얏다旅行中特히朝鮮在住의商工當局으로서생각되는것은朝鮮의物產이何故로彼地에서잘알지못하는가하는것이다此는매우遺憾이다臺灣은所謂蓬萊米의本場인만큼그容器卽麻袋의需要는만흐나그原料等은大概海外에서輸移入하는狀況이다此에朝鮮의叺이쓰이지아니할것은아니다特히臟叺은岡山、九州方面에서移出되는狀況임으로朝鮮으로서는此에着目하면팔수잇슬것이다平果梨等의果物類도그러하다特히大豆는豆腐를만드는데播州에서或은上海物을使用하는狀況이다醬油原料로의大豆도그러한狀況이다또鹽干魚類詰類도모다他方面에서供給을受한다此等은모다朝鮮으로서他方面에比하야極히優秀한物產을有하면서조곰도내보내지못하는狀況임으로實로遺憾이다此에依하야보면朝鮮에서는如何히取引熱이업는가를알수잇다다시取引을指導奬勵할物產協會等中心機關이업슴도原因인듯하다

今番降雨로 播種完了
京城이最多量

五日夜來의雨는거의全朝鮮的으로降來하야殖產局에報告가到着

株式 七日

京城短期 / 大阪短期 / 東京短期 / 東京現株前場 / 大阪長期 / 京取短期賣買高 / 大阪短期步調 / 京取主要株取組 / 代引算定日步

[illegible]	[illegible]

大阪綿糸 / 大阪綿花 / 橫濱生糸 / 大阪砂糖 / 海外砂糖 / 滿洲各地商況 / 安東取引所株 / 鎮平銀時勢 / 大連銀時勢

[illegible]	[illegible]

期米 七日

仁川期米 / 大阪期米 / 東京期米 / 各地期米 / 仁取各限合併 / 大阪市中在米

[illegible]	[illegible]

京城手形交換 / 朝鮮銀行券 / 日本銀行券 / 日本金利 / 對外爲替 / 海外經濟 / 고무原料市勢

[illegible]	[illegible]

延取 七日

京城 / 群山 / 大邱 / 釜山 / 京城正米 / 仁川正米 / 仁川大豆 / 京城綿糸布時勢

[illegible]	[illegible]

株式 伸惱商情

市勢와商況 (七日)

前場强保合
前日强調이더니今朝取地의大證不變을移하야東新百十九圓三十錢이十錢高로寄하야八圓七十錢외지잇다가九圓二十錢大引其他는不成前場中買는東新三百枚先으로五十枚以上手口는賣方古野五十白樂百三十廣田百十買方京證百二十松山七十古野八十이엿다

前場諸株步調
▲東新 二九三〇—三〇—二〇〇—八〇

後場稍軟
取地의幾分軟調를移하야東新百十九圓十錢인前引보다十錢低로寄하야八圓九十錢大引京取는十二圓十錢大引一本其他는不成이엿다

後場諸株步調
▲京取 三三〇一
▲東新 二九〇一 八〇一

進亦難退亦難
海外의經濟事情은依然不良한便이나綿絲는先限百二十圓을割한後反騰하야比較的堅調로推移하는바此亦時勢가回復키에至치못하고依然價格이低位에在하며生絲도低迷狀態를呈하는等現實은

東新依然頑强
東新株는昨後百二十圓臺를突破한後買方의利食物로小押하엿스나스트株의百十二兆臺를入하야도十九圓臺를頑强히支持하는바東京의中野는受株를繼行하야어데外지攻擊의態度를取하고近來東株市場에서成功者인丸莊도다시買便에加擔하는傾向인등仕手關係로보아서如干弱材가出할지라도反覆키어려울것갓다그러나此處에一般이買上할時는中野等에게利退할機會를與하기에止할念慮가잇슴으로買進을警戒하는便이오賣方도現實의不良을望하고는斷念退陣키안는關係로中野一派의買玉이如何히든지處分되기外지는큰波動이업슬것으로 보는便이多하다

東新繼續受株
大新日步引上
東新은德澤等渡百十京證古野等受一千四百으로不足千二百九十京取는渡十枚쑨으로代引八百五十日步는前日과다不變이오大新은代引二百枚로不變이나日步는十九錢으로一錢引上되新은代引二十枚도日步依然二十四錢이엿다

株界一六感
環境이大體로不良한터인네東京市場에는中野一派가繼續하야策動하야策
◇時勢는依然頑强하야材料에鈍感이나上伸力도遲鈍하야難上難下의勢
◇例의中野一派는不絕히策動하야受株를繼續하고周圍는依然不良하야一般은氣迷狀態
◇昨今의時勢는大體로保合圈에入하엿스니當分間은小擇玉鑑
◇日銀利下가結局實現될時는賣方이此를動機로買煽을試할것은必然
◇現在는買込을警戒할에可하나何等의動機로든지爆發하는때는逆襲에妙味가잇슬듯

期米 保勢 稍强

前場下落
昨後場取地十八圓八十九錢止와共히十六圓〇一錢에寄한後當市場는今朝에入하야取地初付十八圓八十九錢인昨止同鍊의製塞가撒하고十六圓〇一錢인亦昨止同鍊으로寄을始한後取地二節八十六錢으로續落하얏음에作하야五圓九十錢迄의落하엿다가結局取地九十二錢으로小戾止場함에作하야六圓〇二錢에場을止하엿다

後場不變
取地의不變을入하야十六圓〇五錢인三丁高로始하야〇聚에釘着이다가六圓丁에止하엿다

當中戰은 賣方勢力優越
現下當中의取組를觀하면當限은約二萬石中限은二萬四五千石에

米—豆—餘—話
◇昨日의豪雨는豐年의兆를示하고今日의暖氣는變質期를促進
◇豪雨도弱材이거니와品傷의變質期到來도또한弱材
◇實로漢家로부터持米를賣急하는때는一朝不勢를免치못할터이지
◇그리고賣方은當中限의渡米約四萬石을整備하고잇스니그威力이宏大
◇果然買方으로서의受米를隨行할지는몰으나今日의現象으로보아서는賣方의勢力이優越
◇今朝正米도約十錢몸의反落을告하엿다變質期를압헤둔先驅的行動?

注目할時期 農家態度를
中만은此實米의過剩을警아一時瓦落을免치못할呼處가잇다此期近의決斷이果何如할지자못興味觀하는바이다 目下正米界의事情을窺하면朝鮮에는地方을不問하고產地의實物이殆히稀薄하야如千新着米는거의當用處에消化되어更히停滯될餘地가업시集散市場의在米減退를告하는바그原因이어데에在한가를觀察하면小農家는昨秋에賣盡하엿슴으로또오히려高價의米를必須하게되나그러나大農家는前途의高價를豫想하고絕對賣惜하는狀態이며兼하야低資融通의貯米가亦多함으로無慮히瓦落할리라고謂키도難하다그러나目下時期에잇서서는品傷의念慮가多한故로賣急을하지안흘수업시되엿든바果然漢家의態度를注目치안흘수업다고云云

京城延

前場氣迷
仁取의不變을入하야十五圓七十四錢인二丁高로寄하야七十二錢에止한後人氣觀望狀態로二回는七十一錢三回는七十九錢四、五回는七十七錢六回는七十六錢各一本으로場面極히閑散을呈하엿다

後場細刻
仁取의不變을入하야十五圓七十七錢인二丁高로寄하야七十錢臺에서保合이다가結局七十二錢에場을止하얏다

	寄附	大引	高價	低價
[illegible]	[illegible]	[illegible]	[illegible]	[illegible]

正米 幾分軟調

◇京城小弛‖天候快晴으로出廻相當히잇는데買手低價를待하고觀望하야精白側의小口當用買가잇슬쑨氣配十錢低 三三마—크三等十五圓二十錢四等十四圓八十錢見當이엿다

◇仁川下向‖移出側은日本에探算이맛지아니하야觀望하는狀態오天候恢復으로產地로부터도出廻가多少잇는데賣物을含하야時勢十錢方下向㊅三等十五圓二十錢四等十四圓八十錢을唱하엿다

◇群山不變‖入律七千八百叭인데賣物僅少하나移出不振에高値를警戒하야觀望하고精米例賣需側共히手當의澗南內로氣配도保合丸七三等十五圓三十五錢四等十五圓〇五錢假量을唱하엿다

◇釜山不變‖天候不良으로依然入津小하고手持側는賣腰强하나移出側은日本의採算이맛지안허서入注途絕로實氣全無하고閑散한必需品의小口去來가잇슬쑨인데氣配도不變인鹿南殺良三等十五圓四十錢四等十五圓二十錢無格十三圓八十錢等外十三圓二十錢假量으로一千九百九十叭의賣買가잇섯다

◇大邱保合‖市中手持米가依然少하야賣當히잇스나出廻가依然少하야買手는日本에採算이맛지아니하야低價를待하고頗히其日實需側手當이잇슬쑨으로氣配도保合인殺良三等十五圓五十錢神戶三等十五圓二十錢假量을唱하엿다

仁川 (大) 米期
ジンセン マルダイトリヒキテン
期米部 長一八〇七番
正米部 二五二番

범의어금니 (215)
苑洞人譯 駱山生畫

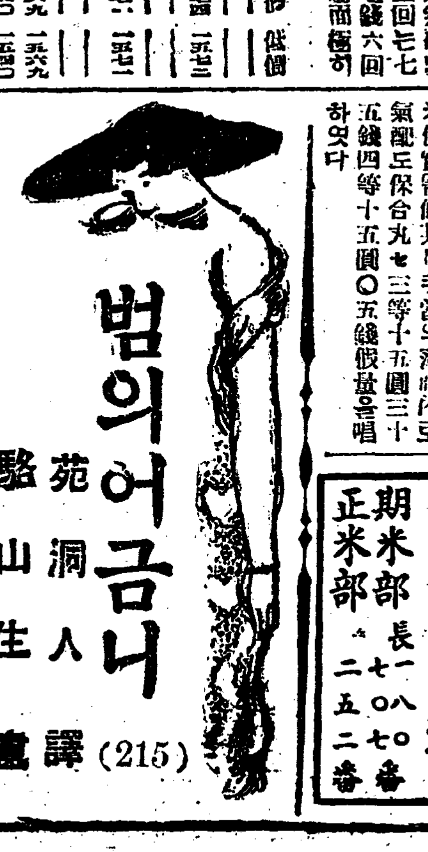

잘가거라루반(一)

이튿날아츰 아홉시조금전경 시총감과 회담하고잇든 박영구총리는 경시총감에게대하야 이가티말하얏다

「그러면 그대는 나와 가튼 의견이요그려……정군! 반듯이올터이지?」

「반듯이 올것입니다 이모험 전체를통하야 존재하야잇는 확실한규측에 의하야서라도 반듯이 올것입니다 그럿만 아니라 그사람의 성질에의하야 역시 아홉시최종의종이울면 틀어올것입니다」

「그러는 그럿케밋소?……그럿케 밋는단말이요?」

「각하! 나는 그사나희와몃달동안 행동을 가티하야보앗습니다 그럼으로이러한중대문제를말하자면화실이죽느냐사느냐하는 문제에임으려서는그는그가추격하고잇는홍적을넘어트리거나 또는그손발을묵거 데리고오거나 하지아니하면 화실은이미 죽은것으로 그도또한 그대로살어잇지 아니할것입니다」

「그러나 루반은 불사신(不死身)이니까……」

총리는 웃는낫으로 이가티말하며 다시 말을이엇다

「하지만……그럿치! 나도그대와 가튼의견이요 어케『안케르』로 전화를걸엇다고하더니?」

「네―각하! 부하들이 부렬리와맛나보앗다고하는데그는비행긔로이미먼저도착하야잇드람니다그리고그후 부하들로서 보고한바에의하면 그이 거듭『만』시에서 전화를 페허로되야잇는 고성을 수색중이라고 하얏승니다」

「그런조사쯤은 이미 루반으로부터먼저하얏슬터인즉 그결과는 그로부터 듯는것이낫겟지! 그런데……올치! 아홉시를 치기시작하는군」

그리자 밧게서 요란한 자동차소리가나며 그것이 문압헤와서서더니 초인종이 울니엇다

명령을 전달하자 손은안으로 안내되얏다 그리고 고요히 [illegible] 열리며 부렬리가들어섯다

「엇더케되얏는가?」

총리는 자리에서 일어서며 불으지첫다

「만사는 다잘되얏슴니다」

「홍적은 체포되얏는가?」

「네!」

「잘되얏네그려 하여간 그대는 위대한인물일세」

총리는 이럿케 중얼대이며 다시 말을이엇다

「더말할것도 업시 그홍적은 흉악무도한 무서운악한으로 완련도비상한 전과자어엿겟지?」

「아닙니다……각하! 한불구자에 지나지못합니다 말하자면 유전적폐질환자라하겟지요 이점에대하야는 조만간의사편에서 자세히조사할터이지요만은 하여간 폐병내장병할것업시 병투성이의사나희임니다」

「그런사나희를 화실이가 사랑하고 잇섯단말인가?」

「삼닙니다……각하!」

부렬리는 황망히 이럿케 불으지즈며 다시 말을이엇다

「화실은 그사나희에게 동정하얏달 뿐이엿슴니다 말하자면 사형의선고를바든 그사나희에게대하야 가엽나는생각을 가즌것이 그로하야금 그 엇더한희망을 갓게하고 드되어는 결혼하지 게되리라는생각을 갓게한것임니다 화실은 다만 그사나희에게대하야 동정하는마음만을 가지고잇섯슬 다름임니다 그리고 그사나희와계획하고 실행하려하얏서도 한막연한생각만을 가지고잇섯슬뿐으로 결코…결코 그진의는몰낫슴니다 그를 정직한 령리한 굿세인사나희로밋고 오즉 마리아를 구하야내기위하야 그의론의 상대자가 되얏섯슴니다」

「그것은 확실하단말인가?」

「네! 확신이 잇슬뿐더러 여긔에 증거까지도 가지고잇슴니다」

그는 이럿케 말하고나서 그뒤에이여 아모런 그칠새도업시 그문제의 진상을 이야기하기 시작하얏다